

# 米に関するマンスリーレポート (令和3年9月号)



「米に関するマンスリーレポート（マンレポ）」とは

⇒ 米に関する価格や需給の動向に関するデータを集約・整理し、毎月定期的に公表しています。需要に応じた生産・円滑な米取引に役立てていただくことを目的としています。

【利用上の注意】

1. 原則として毎月中旬公表。公表日の2営業日前までに入手可能なデータを反映しています。
2. 内容については、必要に応じて項目の追加・削除などの変更を行うことがあり得ます。

データはどう読み解けばいいの？

そんなときは、「ここが分からない！マンレポ」をチェック！

[https://www.maff.go.jp/j/seisan/keikaku/soukatu/manrepo\\_kaisetu.html](https://www.maff.go.jp/j/seisan/keikaku/soukatu/manrepo_kaisetu.html)

# 目次（令和3年9月号）

## 1 作柄概況

令和3年産水稻の8月15日現在における作柄概況

作柄8-1

農林水産省(統計情報)HP

[https://www.maff.go.jp/j/tokei/kouhyou/sakumotu/sakkyou\\_kome/index.html#y2](https://www.maff.go.jp/j/tokei/kouhyou/sakumotu/sakkyou_kome/index.html#y2)

## 2 米の契約・販売情報

産地別事前契約数量は、米の収穫が始まる前に、契約書や確認書等によりあらかじめ取引されることが決定している数量で、年間の玄米の仕入量が5,000トン以上の全国出荷団体等からの報告を産地別に取りまとめたものです。例えば、契約数量に占める事前契約数量の比率が高い産地では、取引数量の多くを収穫前に契約し、あらかじめ販路を確保しているものといえ、需要に応じた生産に向けた取組が進められていることがうかがえます。

### 1 事前契約の取組状況

農林水産省(農産)HP

<https://www.maff.go.jp/j/seisan/keikaku/soukatu/aitaikakaku.html>

(1) 近年の事前契約数量の推移(平成26年産～令和3年産)

契約2-1

(2) 令和2年産米の産地別事前契約の取組状況(令和3年7月末現在)(速報)

契約2-2

Excel

### 2 令和2年産米の産地別契約・販売状況

契約2-3

Excel

(累計、うるち米、令和3年7月末現在)(速報)

### 3 政府備蓄米の都道府県別買入数量、優先枠及び買入入札の結果(令和3年産)

契約2-6

## 3 米の民間在庫情報

各産地の米の民間在庫数量は、年間玄米仕入量500トン以上の出荷段階(全農、JA等の出荷業者)の在庫量と年間玄米仕入数量4,000トン以上の販売段階(米卸等の販売業者の在庫量)を対象に調査し、その合計(出荷段階+販売段階)の数値も合わせて公表しています。

集荷数量が概ね確定する1月以降の在庫数量は、販売に伴って減少していくので、その変化を見ることにより、販売状況を読み取ることができます。

### 1 民間在庫の推移

農林水産省(農産)HP

<https://www.maff.go.jp/j/seisan/keikaku/soukatu/aitaikakaku.html>

(1) 全国段階の民間在庫の推移(うるち米)(速報)

在庫3-1

Excel

(2) 産地別民間在庫の状況(前年同月対比)

在庫3-4

Excel

(3) 令和2・3年産の産地別民間在庫の推移(うるち米)(速報)

在庫3-5

Excel

## 4 米の価格情報

### 相対(あいたい)取引価格

米については、全農等の出荷業者と卸売業者等間で、年間を通じて長期的な取引を行う「相対取引」が行われています。このため、農林水産省では、年間玄米仕入量5,000トン以上の全国出荷団体等と年間玄米直接販売数量5,000トン以上の卸売業者を対象に、指標となる各産地の作付上位2～3銘柄を調査対象産地品種銘柄(令和2年産米:118産地品種銘柄)として、相対取引価格・数量を毎月調査し、米の取引価格の代表となる指標の一つとして公表しています。

### 1 相対取引価格・数量

農林水産省(農産)HP

<https://www.maff.go.jp/j/seisan/keikaku/soukatu/aitaikakaku.html>

(1) 年産別の相対取引価格

価格4-1

(2) 相対取引契約数量の推移

価格4-2

(3) 相対取引価格・数量(令和2年産米、産地品種銘柄別、令和3年7月分)(速報)

価格4-3

Excel

(4) 相対取引価格(月別・年産平均価格)(令和元・2年産米、産地品種銘柄別)(速報)

価格4-5

Excel

### 2 米の先物取引価格の推移

価格4-7

農林水産省(新事業・食品産業)HP

<https://www.maff.go.jp/j/shokusan/syoutori/index.html>

### 3 米取引関係者の判断(米穀機構による調査、令和3年8月分)

価格4-8

米穀安定供給確保支援機構HP

<https://www.komenet.jp/>

## 5 消費の動向

- 1 米の消費動向(米穀機構による調査) 消費5-1  
米穀安定供給確保支援機構HP <https://www.komenet.jp/>
- 2 購入数量・支出金額の推移(家計調査) 消費5-4  
総務省統計局HP <https://www.stat.go.jp/data/index.html>
- 3 消費者物価指数の推移 消費5-6
- 4 小売物価統計の推移 消費5-7
- 5 米穀販売事業者における販売数量及び販売価格の動向 消費5-8
- 6 小売価格の推移(POSデータ) 消費5-9

## 6 輸出入の動向

- 1 コメ・コメ加工品の輸出実績
  - (1) コメ・コメ加工品の輸出実績の推移 輸出6-1
  - (2) 商業用の米の輸出数量及び金額の推移 輸出6-2
  - (3) コメの輸出数量の2020年の主な増加要因 輸出6-3
  - (4) 米菓の輸出数量及び金額の推移 輸出6-4
  - (5) 日本酒(清酒)の輸出数量及び金額の推移 輸出6-5
  - (6) 包装米飯(パックご飯)等の輸出数量及び金額の推移 輸出6-6
  - (7) 米粉及び米粉麺等の輸出数量及び金額の推移 輸出6-7
- 2 コメ・コメ加工品の輸出をめぐる状況と対応方向について 輸出6-8
- 3 MA米の輸入数量(輸入先国別及び輸入方式別) 輸入6-9  
農林水産省(農産)HP <https://www.maff.go.jp/j/seisan/boueki/nyusatu/index.html>
- 4 加工原材料用に係る政府所有MA米の見積合わせ結果(令和3年度) 輸入6-10
- 5 SBS輸入米の見積合わせ結果(令和2年度) 輸入6-11
- 6 CPTPP・国別枠の見積合わせ結果(令和3年度) 輸入6-12

## 7 主食用米以外の情報

- 1 加工用米及び新規需要米等の生産状況
  - (1) 加工用米の生産量 加工7-1
  - (2) 新規需要米等の用途別作付・生産状況の推移 加工7-1
  - (3) 令和2年産 都道府県別の生産状況 加工7-2
- 2 米加工品の状況
  - (1) 主な米加工品の生産状況 加工7-3
  - (2) 令和元米穀年度における加工原材料用米穀の使用状況(推計) 加工7-4
  - (3) 加工原材料用米穀の使用状況(推計)の推移 加工7-5
- 3 酒造好適米の需給状況
  - (1) 日本酒の出荷状況 酒造7-6
  - (2) 日本酒原料米の使用状況 酒造7-6
  - (3) 酒造好適米の生産量 酒造7-7
  - (4) 酒造好適米の需要量 酒造7-7

「米に関するマンスリーレポート」とは、米に関する価格や需給の動向に係るデータ・情報をより多くの方に、かつ、より有効に活用していただけるよう、情報の整理方法、提供方法等を見直しました。

また、当省ホームページでの公表に際しては、本編・資料編に加え、カテゴリ別にも整理して掲載することにしました。さらに一部データ資料については、エクセルによる提供も開始しましたので、ぜひご利用願います。

# 1 作柄概況

令和3年8月31日公表

## 令和3年産水稻の8月15日現在における作柄概況

— 「良」が1県、「やや良」が5道県、「平年並み」が20府県、「やや不良」が20都府県の見込み —

### 【作柄予測結果の概要】

気象データ(降水量、気温、日照時間、風速等)及び人工衛星データ(降水量、地表面温度、日射量、植生指数等)から作成される予測式(重回帰式)に基づき予測した令和3年産水稻の作柄は、「良」が1県、「やや良」が5道県、「平年並み」が20府県、「やや不良」が20都府県と見込まれる。

これは、出穂期まで総じて天候に恵まれた地域がある一方で、6月下旬から7月上旬の日照不足及び8月上中旬の台風、大雨等の影響が見込まれるためである。

図 作柄の良否

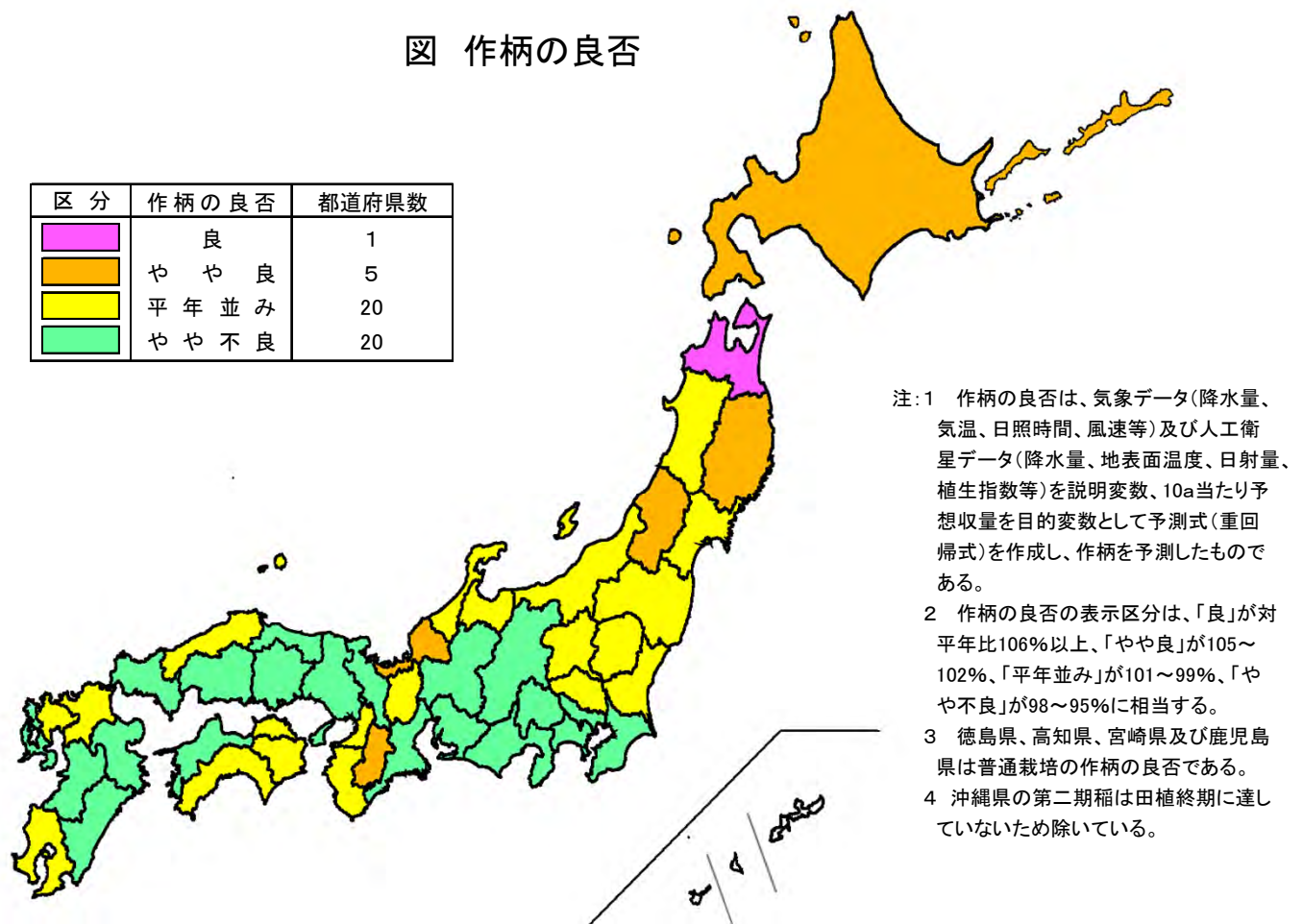

○ 作柄は、その後の気象が平年並みに推移するものとして予測を行ったものである。したがって、今後の気象条件等により変動することがある。

○ 令和3年産水稻の8月15日現在における作柄概況の本資料は、農林水産省ホームページ「統計情報」の次のURLから御覧いただけます。  
【 [https://www.maff.go.jp/j/tokei/kouhyou/sakumotu/sakkyou\\_kome/index.html#y2](https://www.maff.go.jp/j/tokei/kouhyou/sakumotu/sakkyou_kome/index.html#y2) 】

# 1 令和3年産水稻の都道府県別田植及び出穂の状況(8月15日現在)

都道府県	田植期						出穂期						出穂済面積割合	
	始期	最盛期	終期	最盛期の比較		始期	最盛期	終期	最盛期の比較		当年値	対平年差		
				対平年差	対前年差				対平年差	対前年差				
	月日	月日	月日	日	早遅	月日	月日	月日	日	早遅	%	ポイント		
北海道	5.18	5.23	5.29	1日早	並み	7.20	7.25	7.31	7日早	6日早	100	0		
青森	5.14	5.20	5.28	1日早	1日遅	7.27	7.30	8.4	6日早	6日早	100	0		
岩手	5.9	5.17	5.25	並み	並み	7.28	7.31	8.5	5日早	6日早	100	0		
宮城	5.4	5.11	5.21	1日早	1日早	7.26	7.30	8.7	4日早	7日早	100	1		
秋田	5.11	5.22	5.30	1日早	1日早	7.25	7.31	8.5	4日早	3日早	100	0		
山形	5.13	5.19	5.25	並み	並み	7.29	8.2	8.12	4日早	4日早	100	1		
福島	5.8	5.16	5.26	1日早	並み	8.1	8.7	8.15	2日早	2日早	97	2		
茨城	4.26	5.7	5.25	1日遅	並み	7.17	7.28	8.11	2日早	5日早	99	2		
栃木	5.1	5.7	6.15	並み	並み	7.24	7.30	...	1日早	5日早	91	1		
群馬	5.21	6.14	6.27	並み	1日早	8.4	...	...	...	...	45	3		
埼玉	4.29	5.22	6.26	並み	並み	7.23	8.9	...	1日早	3日早	65	1		
千葉	4.15	4.25	5.12	3日早	3日早	7.10	7.20	8.3	3日早	1日早	100	0		
東京都	5.21	6.9	6.25	2日早	1日早	8.3	8.12	...	2日早	2日早	62	3		
神奈川県	5.16	5.30	6.13	3日早	3日早	7.30	8.10	...	2日早	1日早	85	4		
新潟	5.4	5.11	5.22	1日遅	並み	7.24	8.4	8.13	1日早	2日早	99	1		
富山	5.1	5.12	5.24	並み	1日遅	7.13	8.2	8.11	並み	3日早	100	0		
石川	4.30	5.5	5.25	並み	並み	7.18	7.28	8.6	1日早	2日早	100	0		
福井	5.1	5.15	5.28	1日早	1日早	7.14	8.1	8.13	並み	3日早	98	0		
山梨	5.12	5.27	6.16	1日早	並み	8.3	8.8	...	1日早	3日早	79	2		
長野	5.12	5.22	6.2	並み	並み	7.29	8.6	8.15	1日早	3日早	96	1		
岐阜	5.2	5.28	6.11	並み	並み	7.21	...	...	...	...	49	1		
静岡県	4.29	5.20	6.12	並み	1日遅	7.20	8.6	...	1日早	1日早	70	1		
愛知県	5.1	5.24	6.10	並み	並み	7.23	...	...	...	...	44	0		
三重	4.18	5.1	5.19	並み	1日遅	7.14	7.22	8.10	1日早	並み	97	△1		
滋賀	5.2	5.10	5.30	並み	1日早	7.23	7.30	...	1日早	3日早	94	△1		
京都	5.5	5.23	6.6	並み	並み	7.22	7.31	...	2日早	2日早	82	△2		
大阪	5.18	6.8	6.20	並み	並み	8.1	...	...	...	...	27	0		
兵庫県	5.12	6.4	6.15	並み	並み	7.26	8.9	...	2日早	4日早	64	1		
奈良	5.6	6.8	6.14	並み	1日遅	7.31	...	...	...	...	30	0		
和歌山	5.3	6.5	6.19	1日遅	1日早	7.17	8.5	...	2日早	1日早	81	△2		
鳥取	5.6	5.23	6.8	2日早	1日早	7.28	8.8	...	2日遅	1日早	79	△5		
島根	4.30	5.11	6.3	4日早	1日早	7.19	7.30	...	並み	4日早	93	1		
岡山	5.10	6.6	6.21	2日早	2日早	7.30	...	...	...	...	39	△1		
広島	5.6	5.19	6.5	1日遅	1日遅	7.22	8.6	...	1日早	3日早	75	2		
山口	5.10	5.31	6.21	2日早	1日早	7.27	8.11	...	2日遅	1日早	58	△4		
徳島	4.5	4.14	5.2	2日早	並み	7.6	7.16	7.25	2日遅	3日遅	100	0		
(普通栽培)	4.29	5.21	6.12	2日早	並み	7.19	7.31	...	並み	並み	86	0		
香川	4.27	6.14	6.30	1日早	並み	7.20	...	...	...	...	42	1		
愛媛	4.24	6.3	6.22	1日遅	1日遅	7.18	8.15	...	2日遅	2日遅	57	0		
高知	4.3	4.11	4.21	1日早	並み	6.22	7.1	7.18	1日早	1日早	100	0		
(普通栽培)	5.18	5.28	6.11	2日遅	3日遅	8.12	...	...	...	...	27	△1		
福岡	5.17	6.16	6.28	1日早	並み	8.1	...	...	...	...	35	0		
佐賀	5.6	6.19	6.28	1日早	1日早	7.21	...	...	...	...	26	1		
長崎	4.19	6.14	6.28	1日早	並み	7.15	...	...	...	...	14	0		
熊本	4.24	6.14	7.5	1日早	並み	7.15	...	...	...	...	23	△1		
大分	5.15	6.13	6.28	並み	並み	7.29	...	...	...	...	19	0		
宮崎	3.19	3.25	4.4	1日早	並み	6.20	6.25	7.2	1日遅	1日遅	100	0		
(普通栽培)	5.30	6.15	6.27	並み	1日遅	...	...	...	...	...	4	1		
鹿児島	3.23	4.2	4.13	2日早	並み	6.17	6.24	7.15	1日早	2日早	100	0		
(普通栽培)	6.8	6.20	7.1	1日早	並み	...	...	...	...	...	0	0		
沖縄	2.3	3.11	3.26	5日遅	9日遅	4.25	5.20	6.4	2日早	1日早	100	0		

注：1 田植期及び出穂期の始期、最盛期、終期とは、田植及び出穂済みの面積割合がそれぞれ5%、50%、95%に達した期日である。  
 2 出穂期の始期、最盛期及び終期の欄の「…」は、8月15日現在でそれぞれの期日に達していないことを示す。  
 3 出穂済面積割合の対平年差欄の「△」は、平年より少ないことを示す。

## 2 令和3年産水稻の作柄概況(8月15日現在)

区 分	作柄の良否 (平年比較)	区 分	作柄の良否 (平年比較)
北 海 道	やや良	三 重	やや不良
青 森	良	滋 賀	平年並み
岩 手	やや良	京 都	やや不良
宮 城	平年並み	大 阪	平年並み
秋 田	平年並み	兵 庫	やや不良
山 形	やや良	奈 良	やや良
福 島	平年並み	和 歌 山	平年並み
茨 城	平年並み	鳥 取	やや不良
栃 木	平年並み	島 根	平年並み
群 馬	平年並み	岡 山	やや不良
埼 玉	平年並み	広 島	やや不良
千 葉	やや不良	山 口	やや不良
東 京	やや不良	徳 島 (普通栽培)	平年並み
神 奈 川	やや不良	香 川	平年並み
新 潟	平年並み	愛 媛	やや不良
富 山	平年並み	高 知 (普通栽培)	平年並み
石 川	平年並み	福 岡	平年並み
福 井	やや良	佐 賀	平年並み
山 梨	やや不良	長 崎	やや不良
長 野	やや不良	熊 本	やや不良
岐 阜	やや不良	大 分	やや不良
静 岡	やや不良	宮 崎 (普通栽培)	やや不良
愛 知	やや不良	鹿 児 島 (普通栽培)	平年並み

注：1 作柄の良否は、気象データ（降水量、気温、日照時間、風速等）及び人工衛星データ（降水量、地表面温度、日射量、植生指数等）を説明変数、10a当たり予想収量を目的変数として予測式（重回帰式）を作成し、作柄を予測したものである。

2 本表における平年比較の表示区分は、「良」が対平年比106%以上、「やや良」が105～102%、「平年並み」が101～99%、「やや不良」が98～95%に相当する。

### 3 令和3年産水稻の西南暖地における早期栽培等の作柄概況(8月15日現在)

#### (1) 10a 当たり予想収量

区 分	10 a 当 たり 予想収量 ①	農家等が使用している ふるい目幅で選別			
		最も多い 使用割合 の目幅 ②	10 a 当 たり 予想収量 ③	10 a 当 たり 平年収量 ④	作 況 指 数 ⑤=③/④
徳 島	kg 460	mm 1.80	kg 450	kg 453	99
高 知	477	1.80	466	471	99
宮 崎	481	1.80	476	470	101
鹿 児 島	460	1.80	449	446	101
沖 縄	355	1.80	349	354	99

- 注：1 ①10a 当たり予想収量は、1.70mmのふるい目幅で選別された玄米の重量である。
- 2 ③10a 当たり予想収量、④10a 当たり平年収量及び⑤作況指数については、都道府県ごとに、過去5か年間に農家等が実際に使用したふるい目幅の分布において、最も多い使用割合の目幅以上に選別された玄米を基に算出した数値である。
- 3 沖縄県は第一期稲である（(2)の統計表において同じ。）。

#### (2) 作柄概況及び刈取済面積割合

区 分	作柄概況（平年比較）				刈取済面積割合	
	穂数の多少	1穂当たり もみ数の多少	全もみ数の多少	登熟の良否	当年値	対平年差
徳 島	少 ない	多 い	やや少ない	や や 良	3	△ 11
高 知	やや少ない	多 い	やや多い	やや不良	80	△ 5
宮 崎	少 ない	多 い	平年並み	や や 良	96	△ 2
鹿 児 島	やや少ない	平年並み	やや少ない	や や 良	72	△ 12
沖 縄	平年並み	平年並み	平年並み	平年並み	100	0

- 注：1 本表における平年比較の表示区分は、「多い・良」が対平年比106%以上、「やや多い・やや良」が105～102%、「平年並み」が101～99%、「やや少ない・やや不良」が98～95%、「少ない・不良」が94%以下に相当する。
- 2 刈取済面積割合の対平年差欄の「△」は、平年より少ないことを示す。

## 2 米の契約・販売情報

### 1 事前契約の取組状況

契約・販売状況の累年データについては、農林水産省ホームページの「農産」の分野別分類「米(稲)・麦・大豆」、品目別分類「米の相対取引価格・数量、契約・販売状況、民間在庫の推移等」で御覧いただけます。  
【 <https://www.maff.go.jp/j/seisan/keikaku/soukatu/aitaikakaku.html> 】

#### (1) 近年の事前契約数量の推移（平成26年産～令和3年産）

- 事前契約数量は、農水省が一定規模以上の集出荷業者を対象に、「収穫前の段階において確認書等により販売数量が決定している数量」について調査。
- 近年、主食用米の事前契約（複数年契約）の取組は、年々増加。

#### 【近年の事前契約数量の推移】

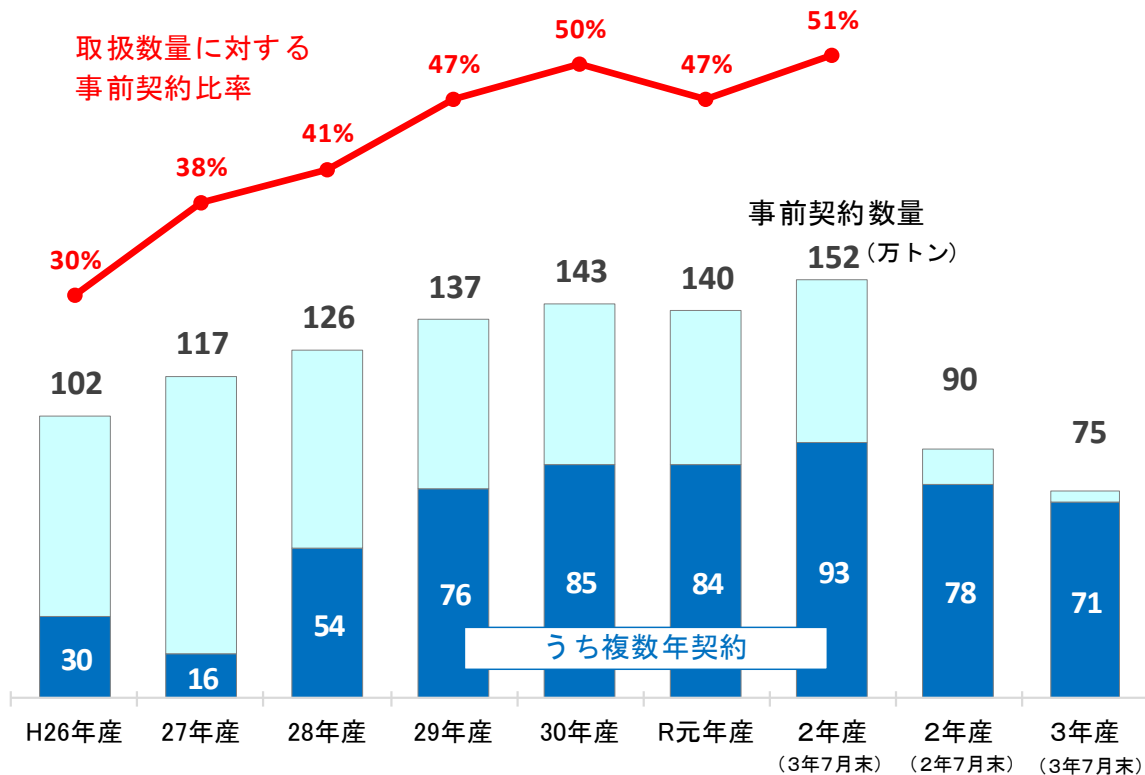

資料：農林水産省「米穀の取引に関する報告」

注1：報告対象業者は、年間取扱量5,000トン以上の出荷事業者。

注2：「事前契約数量」は、収穫前の段階において確認書等により販売数量が決定している数量。

注3：「複数年契約」の契約期間は3年間が大宗である。

注4：「単年契約」とは、は種前・収穫前契約による数量。

注5：元年産以前は確定値、2・3年産は3年7月末時点の速報値。

注6：ラウンドの関係で計と内訳が一致しない場合がある。



## (2) 令和2年産米の産地別事前契約の取組状況（令和3年7月末現在）（速報）

- 令和2年産の令和3年7月末現在の事前契約数量は151.6万トンとなっており、取扱数量に対する事前契約率は51%となっている。

	2年産(令和3年7月末現在)				(参考)			
	集荷数量 ①	事前契約数量 ②	うち複数年契約	事前契約比率 ②/①	2年産(2年7月末現在)	3年産(3年7月末現在)	事前契約数量	うち複数年契約
北海道	369.4	203.7	183.5	55%	180.7	180.7	170.2	169.5
青森	147.2	66.8	28.8	45%	65.2	28.3	25.5	25.5
岩手	139.1	88.0	85.3	63%	87.9	85.3	11.6	11.6
宮城	192.3	129.1	117.3	67%	129.1	117.3	125.6	125.6
秋田	280.6	207.1	137.9	74%	113.3	95.9	139.2	130.5
山形	220.2	99.5	54.9	45%	13.9	13.9	51.1	48.5
福島	151.7	48.4	42.8	32%	17.0	17.0	21.6	21.6
茨城	83.6	29.6	-	35%	-	-	-	-
栃木	132.7	70.7	68.0	53%	65.1	65.1	63.1	63.1
群馬	23.1	4.0	1.1	17%	-	-	-	-
埼玉	24.1	6.8	0.9	28%	5.1	0.9	6.0	0.9
千葉	85.4	6.5	6.5	8%	-	-	3.9	3.9
東京	0.0	-	-	-	-	-	-	-
神奈川	1.9	-	-	-	-	-	-	-
山梨	5.4	-	-	-	-	-	-	-
長野	66.2	36.9	34.9	56%	33.2	31.1	24.3	24.2
静岡	5.7	1.6	-	29%	1.6	-	-	-
新潟	280.4	185.7	121.8	66%	122.2	122.2	80.8	80.8
富山	96.4	43.8	6.6	45%	-	-	-	-
石川	33.2	22.1	1.6	67%	1.5	1.5	-	-
福井	59.7	8.1	8.1	14%	-	-	-	-
岐阜	19.3	8.5	2.4	44%	-	-	2.4	2.4
愛知	34.1	14.2	1.7	42%	1.7	1.7	1.7	1.7
三重	26.8	21.2	-	79%	-	-	-	-
滋賀	67.0	35.4	14.5	53%	9.9	9.9	-	-
京都	9.4	7.6	2.0	81%	-	-	-	-
大阪	-	-	-	-	-	-	-	-
兵庫	37.9	13.0	-	34%	13.0	-	-	-
奈良	7.1	-	-	-	-	-	-	-
和歌山	0.5	-	-	-	-	-	-	-
鳥取	23.4	5.5	-	24%	-	-	-	-
島根	33.5	31.9	0.2	95%	-	-	-	-
岡山	40.8	-	-	-	-	-	-	-
広島	29.3	18.6	-	63%	24.5	-	24.5	-
山口	21.1	12.2	0.1	58%	0.6	0.6	-	-
徳島	6.2	1.5	-	25%	-	-	-	-
香川	20.2	17.6	8.0	87%	6.0	6.0	-	-
愛媛	8.7	4.3	-	50%	-	-	-	-
高知	9.0	1.8	-	20%	0.3	-	1.6	-
福岡	39.6	23.9	0.2	60%	0.2	0.2	1.3	0.2
佐賀	29.3	29.7	-	101%	-	-	-	-
長崎	7.8	7.2	-	93%	7.2	-	-	-
熊本	29.5	-	-	-	-	-	-	-
大分	8.4	3.9	-	47%	-	-	-	-
宮崎	11.7	-	-	-	-	-	-	-
鹿児島	11.4	-	-	-	-	-	-	-
沖縄	1.3	-	-	-	-	-	-	-
全 国	2,987	1,516	929	51%	899	778	754	710

資料：農林水産省「米穀の取引に関する報告」「米の農産物検査結果」

注1：報告対象業者は、年間取扱量5,000トン以上の出荷事業者。

注2：「事前契約数量」は、収穫前の段階において確認書等により販売数量が決定している数量。

注3：「複数年契約」の契約期間は3年間が大宗である。

4：「単年契約」とは、は種前・収穫前契約による数量。

5：ラウンドの関係で計と内訳が一致しない場合がある。

## 2 令和2年産米の産地別契約・販売状況

(累計、うるち米、令和3年7月末現在) (速報)

集荷・契約・販売数量(北海道から静岡まで)

単位:(千玄米ト)

	作況 指数	集荷数量 ①	契約数量 ②	契約 比率 ②/①	販売数量 ③	販売 比率 ③/①	参考:前年同月比 (元年産の同時期との比較)		
							集荷数量	契約数量	販売数量
北海道	106	369.4	326.1	88%	247.8	67%	107%	96%	94%
ななつぼし		178.6	163.5	92%	124.6	70%	109%	100%	98%
ゆめびりか		82.3	78.9	96%	63.1	77%	103%	99%	92%
きらら397		47.2	31.7	67%	19.4	41%	124%	86%	88%
青森	105	147.2	138.4	94%	87.0	59%	94%	99%	80%
まっしぐら		111.6	104.5	94%	59.6	53%	100%	106%	79%
つがるロマン		24.6	23.1	94%	18.2	74%	70%	71%	74%
岩手	103	139.1	135.0	97%	85.4	61%	101%	99%	93%
ひとめぼれ		105.6	101.8	96%	67.2	64%	101%	98%	96%
あきたこまち		16.5	16.5	100%	7.4	45%	104%	104%	74%
銀河のしずく		7.1	7.1	100%	4.4	62%	106%	106%	90%
宮城	102	192.3	175.2	91%	96.8	50%	111%	106%	87%
ひとめぼれ		148.4	135.1	91%	71.3	48%	110%	104%	85%
つや姫		14.2	13.5	95%	10.2	72%	118%	116%	108%
ササニシキ		9.7	9.1	94%	5.8	59%	115%	111%	101%
秋田	105	280.6	268.9	96%	205.4	73%	102%	100%	95%
あきたこまち		228.2	222.1	97%	176.6	77%	102%	102%	96%
めんこいな		14.1	11.6	82%	7.8	55%	105%	85%	84%
ひとめぼれ		22.3	21.5	96%	12.0	54%	104%	101%	92%
山形	104	220.2	218.4	99%	154.7	70%	102%	102%	101%
はえぬき		125.4	125.8	100%	79.8	64%	99%	99%	95%
つや姫		45.2	44.9	99%	38.5	85%	105%	107%	108%
ひとめぼれ		15.7	15.2	97%	13.8	88%	97%	97%	103%
福島	102	151.7	130.9	86%	86.6	57%	86%	83%	85%
コシヒカリ中通り		43.5	35.8	82%	26.8	62%	90%	86%	98%
コシヒカリ会津		35.0	34.5	99%	16.9	48%	76%	75%	69%
コシヒカリ浜通り		6.0	5.7	95%	3.8	63%	74%	66%	104%
ひとめぼれ		29.9	24.4	82%	15.6	52%	95%	83%	79%
天のつぶ		23.4	18.7	80%	12.8	55%	90%	84%	79%
茨城	103	83.6	83.2	100%	62.7	75%	118%	118%	107%
コシヒカリ		60.3	60.2	100%	41.4	69%	114%	114%	100%
あきたこまち		12.7	12.8	101%	12.2	96%	129%	130%	125%
あさひの夢		1.0	1.0	100%	0.8	82%	87%	87%	123%
栃木	101	132.7	124.9	94%	61.9	47%	106%	107%	71%
コシヒカリ		95.7	90.5	95%	45.6	48%	102%	103%	72%
あさひの夢		11.4	11.0	97%	4.8	42%	128%	133%	78%
とちぎの星		16.4	15.3	93%	6.0	37%	127%	131%	65%
群馬	100	23.1	23.1	100%	15.2	66%	105%	105%	94%
あさひの夢		17.2	17.2	100%	10.9	64%	106%	106%	94%
ゆめまつり		3.9	3.8	99%	3.4	89%	102%	102%	103%
埼玉	102	24.1	19.3	80%	12.3	51%	134%	124%	100%
彩のかがやき		10.1	7.6	75%	5.2	52%	127%	115%	101%
彩のきずな		6.9	6.1	89%	3.3	48%	153%	148%	103%
コシヒカリ		4.8	3.4	71%	2.1	44%	127%	99%	83%
千葉	99	85.4	78.3	92%	64.3	75%	111%	101%	86%
コシヒカリ		40.0	38.9	97%	31.1	78%	110%	109%	89%
ふさこがね		21.8	19.3	89%	15.0	69%	116%	103%	81%
ふさおとめ		17.0	13.8	81%	12.5	74%	99%	82%	75%
東京	98	0.0	0.0	100%	0.0	100%	200%	200%	200%
神奈川	97	1.9	1.5	82%	1.5	82%	107%	124%	124%
山梨	97	5.4	3.8	71%	3.8	71%	90%	91%	91%
コシヒカリ		4.6	3.3	72%	3.3	72%	89%	90%	90%
長野	99	66.2	65.4	99%	43.5	66%	95%	94%	85%
コシヒカリ		53.3	52.5	98%	35.0	66%	97%	96%	87%
あきたこまち		6.3	6.3	100%	4.5	71%	82%	84%	76%
静岡	92	5.7	5.7	100%	5.7	100%	92%	92%	92%
コシヒカリ		3.9	3.9	100%	3.9	100%	96%	96%	96%
きぬむすめ		0.7	0.7	100%	0.7	100%	91%	91%	91%
あいちのかおり		0.6	0.6	100%	0.6	100%	78%	78%	78%

注:本表の注意点は次々頁の脚注を参照

## 集荷・契約・販売数量(新潟から広島まで)

単位: (千玄米ト)

	作況 指数	集荷数量 ①	契約数量 ②	契約 比率 ②/①	販売数量 ③	販売 比率 ③/①	参考: 前年同月比 (元年産の同時期との比較)		
							集荷数量	契約数量	販売数量
新潟	103	280.4	271.5	97%	219.5	78%	99%	99%	97%
コシヒカリ一般		134.0	130.1	97%	99.7	74%	99%	99%	95%
コシヒカリ魚沼		34.1	32.6	96%	30.8	90%	101%	102%	108%
コシヒカリ佐渡		14.2	14.1	99%	12.0	84%	98%	99%	97%
コシヒカリ岩船		11.9	10.4	88%	8.9	75%	94%	83%	87%
こしいぶき		44.5	43.5	98%	35.4	80%	93%	97%	92%
富山	103	96.4	83.8	87%	67.5	70%	106%	95%	89%
コシヒカリ		69.1	59.3	86%	49.5	72%	105%	93%	86%
てんたかく		8.6	8.4	98%	7.0	82%	91%	90%	98%
石川	101	33.2	27.1	82%	21.5	65%	129%	106%	116%
コシヒカリ		18.8	13.6	72%	13.5	72%	133%	96%	133%
ゆめみづほ		5.1	5.1	100%	2.1	40%	118%	118%	68%
福井	99	59.7	52.7	88%	44.0	74%	85%	80%	76%
コシヒカリ		24.2	23.3	96%	19.6	81%	85%	89%	83%
ハナエチゼン		16.4	15.9	97%	13.2	80%	76%	76%	65%
あきさかり		5.8	4.6	79%	3.4	59%	75%	72%	63%
岐阜	96	19.3	20.6	107%	15.1	78%	86%	92%	97%
ハツシモ		7.7	9.3	121%	5.8	75%	75%	97%	95%
コシヒカリ		5.8	5.6	95%	4.4	75%	88%	90%	97%
あさひの夢		0.6	0.6	99%	0.3	59%	69%	71%	60%
愛知	96	34.1	33.8	99%	25.7	75%	110%	114%	114%
あいちのかおり		18.6	18.6	100%	13.6	73%	111%	113%	130%
コシヒカリ		10.5	10.2	97%	8.6	82%	109%	114%	103%
大地の風		1.2	1.2	100%	0.7	59%	95%	95%	81%
三重	96	26.8	26.0	97%	21.3	79%	104%	101%	94%
コシヒカリ一般		13.6	13.7	100%	11.1	81%	100%	100%	91%
コシヒカリ伊賀		5.8	5.8	100%	4.5	78%	102%	102%	89%
キヌヒカリ		2.1	2.1	100%	1.6	79%	113%	113%	128%
滋賀	98	67.0	66.7	100%	52.9	79%	128%	122%	123%
コシヒカリ		24.0	24.0	100%	20.0	83%	134%	127%	130%
キヌヒカリ		11.9	11.9	100%	8.6	72%	124%	120%	109%
みずかがみ		11.9	12.0	100%	10.7	89%	120%	118%	122%
京都	98	9.4	11.0	116%	6.7	71%	112%	111%	107%
コシヒカリ		5.8	6.6	113%	4.5	78%	121%	114%	112%
キヌヒカリ		1.8	2.4	134%	1.2	68%	95%	107%	111%
ヒノヒカリ		0.9	1.1	117%	0.5	55%	98%	114%	79%
大阪	94	-	-	-	-	-	...	...	...
兵庫	95	37.9	37.8	100%	26.1	69%	91%	91%	93%
コシヒカリ		11.7	11.7	100%	10.2	87%	111%	111%	103%
ヒノヒカリ		3.5	3.5	100%	2.8	79%	86%	86%	93%
キヌヒカリ		3.3	3.2	99%	2.5	78%	101%	100%	97%
奈良	94	7.1	4.9	70%	4.9	70%	84%	79%	79%
ヒノヒカリ		5.6	3.9	70%	3.9	70%	83%	78%	78%
和歌山	92	0.5	0.5	100%	0.5	100%	57%	57%	57%
鳥取	100	23.4	21.2	91%	15.5	66%	105%	98%	87%
きぬむすめ		7.5	6.4	85%	4.0	53%	96%	83%	62%
コシヒカリ		6.8	6.3	93%	5.2	77%	94%	91%	91%
ひとめぼれ		4.8	4.6	97%	3.5	74%	92%	88%	80%
島根	99	33.5	33.5	100%	26.1	78%	96%	98%	87%
コシヒカリ		13.3	13.3	100%	11.2	84%	96%	96%	92%
きぬむすめ		13.2	13.2	100%	9.4	71%	95%	98%	82%
つや姫		4.4	4.4	100%	3.6	82%	102%	103%	90%
岡山	95	40.8	35.1	86%	25.1	61%	89%	77%	80%
アケボノ		8.1	7.6	94%	3.8	47%	94%	88%	89%
きぬむすめ		6.4	5.2	81%	3.7	58%	...	...	...
あきたこまち		5.8	4.5	76%	3.7	64%	93%	71%	68%
広島	94	29.3	28.3	97%	21.6	74%	99%	87%	93%
コシヒカリ		12.4	12.3	100%	10.3	83%	101%	90%	96%
あきさかり		6.9	6.4	93%	4.8	70%	108%	89%	97%
あきろまん		2.3	2.2	94%	1.7	74%	89%	68%	100%

注: 本表の注意点は次頁の脚注を参照

集荷・契約・販売数量(山口から沖縄まで、全国計)

単位：(千玄米ト)

	作況 指数	集荷数量 ①	契約数量 ②	契約 比率 ②/①	販売数量 ③	販売 比率 ③/①	参考：前年同月比 (元年産の同時期との比較)		
							集荷数量	契約数量	販売数量
山口	73	21.1	19.1	91%	16.1	76%	65%	60%	67%
コシヒカリ		7.9	7.5	94%	6.8	86%	82%	75%	89%
ひとめぼれ		5.7	4.8	84%	3.7	66%	73%	60%	57%
ヒノヒカリ		2.9	2.6	89%	2.3	77%	43%	40%	47%
徳島	100	6.2	6.2	100%	5.4	86%	111%	116%	102%
コシヒカリ		1.8	1.8	100%	1.8	100%	70%	70%	70%
あきさかり		3.4	3.4	100%	2.6	75%	...	...	...
香川	100	20.2	17.6	87%	13.6	67%	103%	89%	97%
コシヒカリ		6.5	5.8	89%	4.9	75%	98%	88%	84%
ヒノヒカリ		5.8	5.2	89%	4.1	70%	98%	87%	116%
おいでまい		3.7	2.7	72%	2.7	71%	92%	66%	89%
愛媛	91	8.7	7.6	88%	7.1	82%	106%	97%	101%
コシヒカリ		3.7	3.4	94%	3.4	93%	111%	105%	109%
ヒノヒカリ		1.3	1.0	79%	0.9	72%	94%	89%	91%
あきたこまち		1.0	0.9	89%	0.9	87%	117%	107%	114%
高知	93	9.0	8.7	97%	8.7	97%	93%	91%	91%
コシヒカリ		5.8	5.8	100%	5.8	100%	92%	92%	92%
ヒノヒカリ		0.9	0.9	100%	0.9	100%	68%	71%	71%
福岡	80	39.6	39.1	99%	31.2	79%	92%	94%	88%
夢つくし		12.9	12.9	100%	11.6	90%	93%	95%	91%
ヒノヒカリ		9.6	9.5	99%	6.8	71%	85%	86%	77%
元気つくし		12.8	12.5	97%	10.3	80%	88%	91%	87%
佐賀	82	29.3	33.0	113%	22.2	76%	104%	117%	107%
夢しずく		9.8	11.7	119%	8.9	90%	93%	110%	104%
さがびより		10.1	11.2	111%	6.1	61%	133%	147%	127%
ヒノヒカリ		6.1	7.1	116%	4.4	73%	98%	114%	108%
長崎	86	7.8	9.0	115%	6.1	78%	85%	96%	84%
ヒノヒカリ		1.5	2.0	134%	1.1	73%	62%	83%	54%
にこまる		3.2	3.7	116%	2.5	79%	84%	95%	93%
コシヒカリ		1.0	1.0	100%	1.0	92%	89%	83%	91%
熊本	89	29.5	20.6	70%	20.6	70%	92%	81%	81%
ヒノヒカリ		11.6	7.9	68%	7.9	68%	90%	79%	79%
森のくまさん		5.1	3.4	66%	3.4	66%	82%	73%	73%
コシヒカリ		5.5	4.5	83%	4.5	83%	94%	81%	81%
大分	77	8.4	9.7	116%	6.3	75%	92%	107%	90%
ヒノヒカリ		4.2	5.4	127%	3.1	75%	73%	93%	73%
ひとめぼれ		1.1	1.1	102%	0.6	56%	140%	142%	93%
つや姫		1.8	2.0	111%	1.6	89%	105%	117%	107%
宮崎	95	11.7	11.7	100%	10.9	93%	98%	98%	94%
コシヒカリ		6.1	6.1	100%	6.1	100%	93%	93%	93%
ヒノヒカリ		4.8	4.8	100%	4.1	85%	103%	103%	95%
鹿児島	94	11.4	11.4	100%	10.7	94%	92%	92%	93%
ヒノヒカリ		4.4	4.4	100%	3.7	86%	91%	91%	91%
あきほなみ		2.1	2.1	100%	2.0	95%	105%	105%	108%
コシヒカリ		3.2	3.2	100%	3.2	100%	91%	91%	91%
沖縄	101	1.3	1.3	100%	1.3	100%	95%	95%	96%
全国①	99	2,987	2,803	94%	2,044	68%	101%	98%	92%
参考	前年同月(元年産)②	2,946	2,847	97%	2,216	75%			
	前年同月差(①-②)	+ 41	▲ 44	▲ 3%	▲ 172	▲ 7%			

資料：農林水産省「米穀の取引に関する報告」

注：1 報告対象業者は、全農、道県経済連、県単一農協、道県出荷団体(年間の玄米仕入数量が5,000トン以上)、出荷業者(年間の直接販売数量が5,000トン以上)である。

2 報告対象米穀は、水稲うるちのみ及び水稲うるち玄米(醸造用玄米を含む。)である。

3 集荷数量は、報告対象業者が自ら販売するために集荷した数量である。

4 契約数量は、報告対象業者が自ら販売するために契約を締結(確認書等により数量のみが決定した契約を含む。)した数量である。

5 販売数量は、集荷数量のうち契約のあと実際に卸売業者等に引き取られた数量である。

6 銘柄ごとの集荷数量、契約数量、販売数量は、当該産地の内数として掲載している。

7 全国欄には産地の特定が出来ない未検査米等を含んでいるため、産地の合計と一致しない。

8 「-」は、集荷数量、契約数量、販売数量に該当がないものである。

9 「参考：前年同月比」で、令和元年産又は令和2年産の同時期に数量がなかった場合は、「…」としている。

### 3 政府備蓄米の都道府県別買入数量、優先枠及び買入入札の結果（令和3年産）

令和3年産

（単位：トン）

買入対象米穀 の産地	都道府県別 優先枠	買入入札の結果				落札合計数量
		第1回 令和3年1月26日実施	第2回 令和3年2月16日実施	第3回 令和3年3月9日実施	第4回 令和3年3月25日実施	
北海道	2,162	2,162				2,162
青森	27,259	27,259				27,259
岩手	3,488	3,488				3,488
宮城	11,600	11,600				11,600
秋田	21,572	21,572				21,572
山形	21,291	21,291				21,291
福島	27,050	27,050				27,050
茨城	1,103	1,103				1,103
栃木	7,602	7,602				7,602
群馬	555	555				555
埼玉	463	463				463
千葉	3,985	3,985				3,985
東京						
神奈川						
新潟	25,149	25,149				25,149
富山	12,197	12,197				12,197
石川	7,849	7,849				7,849
福井	4,076	4,076				4,076
山梨						
長野	1,446	1,446				1,446
岐阜	435	100	335			435
静岡	20	0	0	20		20
愛知	846	846				846
三重	270	270				270
滋賀	1,342	1,283	59			1,342
京都						
大阪						
兵庫						
奈良						
和歌山						
鳥取	400	100	300			400
島根	130	130				130
岡山	977	552	425			977
広島	20	0	20			20
山口						
徳島	1,182	1,182				1,182
香川						
愛媛						
高知	10	0	10			10
福岡	264	0	0	76		76
佐賀	220	0	220			220
長崎	10	0	0	0		0
熊本	247	133	114			247
大分	94	94				94
宮崎						
鹿児島						
沖縄						
都道府県別枠計	185,314	183,537	1,483	96		185,116
指定なし	21,686	21,686			198	21,884
合計	185,314	205,223	1,483	96	198	207,000
うちCPTPP分						7,000

	買入予定数量 ①	合計落札数量 ②	落札比率 ②/①	落札残 ①-②
備蓄米入札 落札結果	207,000	270,000	100.0%	0

### 3 米の民間在庫情報

#### 1 民間在庫の推移

##### (1) 全国段階の民間在庫の推移（うるち米）（速報）

民間在庫の累年データについては、農林水産省ホームページの「農産」の分野別分類「米(稲)・麦・大豆」、品目別分類「米の相対取引価格・数量、契約・販売状況、民間在庫の推移等」から御覧いただけます。

【 <https://www.maff.go.jp/j/seisan/keikaku/soukatu/aitaikakaku.html> 】

- 令和3年7月末の出荷及び販売段階における民間在庫は、対前年同月差+19万トンの138万トンとなっている。また、流通段階別で見ると出荷段階で対前年同月差+22万トン、販売段階で▲3万トンとなっている。

※ 産地別の在庫量は、「在庫3-5」以降を参照。

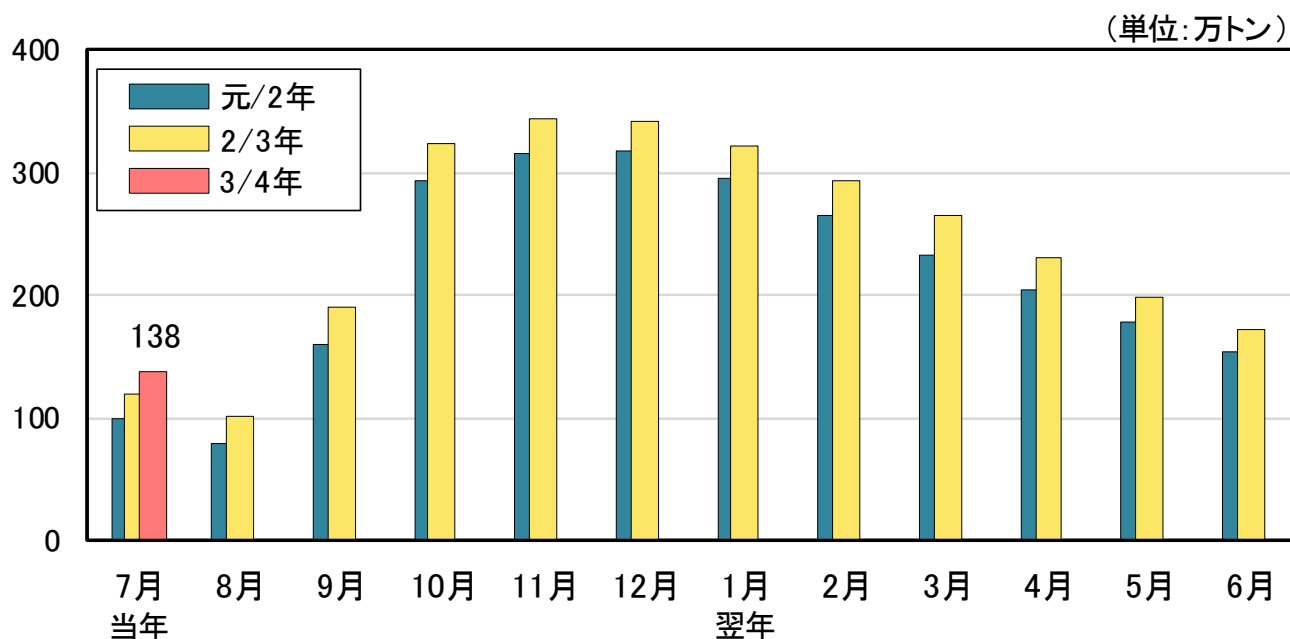

# 【全国段階の民間在庫の推移(うるち米)】

## 【出荷＋販売段階】

(単位:万玄米トン)

	当年 7月	8月	9月	10月	11月	12月	翌年 1月	2月	3月	4月	5月	6月
27/28年	130	112	184	321	341	337	314	287	254	218	183	147
対前年差	+11	+9	▲13	▲23	▲27	▲28	▲29	▲26	▲26	▲26	▲24	▲21
27年産米	0	13	112	261	289	297	282	262	233	201	168	135
1年古米(26年産)	119	90	66	52	43	32	25	19	15	12	11	8
28/29年	114	93	177	314	338	329	306	282	248	212	177	141
対前年差	▲16	▲19	▲7	▲7	▲3	▲8	▲8	▲6	▲6	▲5	▲7	▲7
28年産米	1	14	122	267	299	299	284	264	233	201	167	135
1年古米(27年産)	104	72	48	38	30	22	16	12	9	7	5	4
29/30年	108	88	155	283	315	311	288	263	234	201	167	134
対前年差	▲6	▲5	▲22	▲30	▲22	▲18	▲18	▲18	▲13	▲11	▲10	▲6
29年産米	1	15	104	241	282	287	270	249	223	192	160	129
1年古米(28年産)	103	71	48	38	29	20	14	11	8	6	5	4
30/元年	102	87	151	288	305	301	282	258	227	192	161	131
対前年差	▲6	▲1	▲4	+5	▲10	▲10	▲6	▲5	▲7	▲9	▲5	▲3
30年産米	1	18	103	248	273	277	263	244	216	184	155	126
1年古米(29年産)	97	67	45	37	28	20	16	12	9	7	5	4
元/2年	99	79	161	294	315	318	295	266	233	204	178	154
対前年差	▲3	▲9	+10	+6	+10	+17	+13	+7	+6	+11	+16	+23
元年産米	0	10	115	255	283	294	276	250	221	193	169	146
1年古米(30年産)	95	66	43	34	25	16	12	9	7	5	4	3
2/3年	119	101	190	324	344	342	321	293	265	230	199	173
対前年差	+20	+21	+29	+30	+29	+24	+26	+27	+31	+27	+21	+19
2年産米	0	12	124	266	297	304	291	269	245	214	185	162
1年古米(元年産)	112	84	61	51	40	31	23	17	13	11	9	7
3/4年	138											
対前年差	+19											
3年産米	0											
1年古米(2年産)	129											

資料：農林水産省「米穀の取引に関する報告」

- 注：1 水稻うるちもみ及び水稻うるち玄米（醸造用玄米を含む。）の月末在庫量（玄米換算）の値である。  
 2 出荷段階は、全農、道県経済連、県単一農協、道県出荷団体（年間の玄米仕入数量が5,000トン以上）、出荷業者（年間の玄米仕入量が500トン以上）である。  
 3 販売段階は、米穀の販売の事業を行う者（年間の玄米仕入量が4,000トン以上）である。  
 4 期間については、3/4年であれば、令和3年7月～4年6月である。  
 5 年産の特定できない未検査米等を含んでいるため、当該年産米と1年古米の計と一致しない。

## 【出荷段階】

(単位: 万玄米トン)

	当年 7月	8月	9月	10月	11月	12月	翌年 1月	2月	3月	4月	5月	6月
27/28年	105	89	157	278	296	292	273	249	210	178	149	117
対前年差	+12	+11	▲8	▲15	▲20	▲21	▲22	▲22	▲24	▲21	▲22	▲21
27年産米	0	11	100	237	262	267	254	234	202	171	143	112
1年古米(26年産)	101	76	55	39	32	23	18	14	8	6	5	4
28/29年	89	70	145	261	284	276	260	236	201	170	142	112
対前年差	▲16	▲20	▲12	▲17	▲11	▲16	▲13	▲12	▲9	▲7	▲7	▲5
28年産米	1	11	108	239	268	265	252	230	197	167	139	111
1年古米(27年産)	84	56	35	19	14	9	6	5	3	2	2	1
29/30年	84	66	124	231	262	257	240	218	186	158	130	103
対前年差	▲4	▲4	▲21	▲30	▲23	▲19	▲20	▲18	▲14	▲13	▲12	▲9
29年産米	0	11	89	211	247	248	233	213	183	155	128	102
1年古米(28年産)	83	54	34	19	13	9	6	4	3	2	2	1
30/元年	76	63	120	236	252	249	235	215	183	150	127	101
対前年差	▲8	▲3	▲4	+5	▲10	▲8	▲5	▲3	▲4	▲7	▲4	▲2
30年産米	1	14	90	219	240	240	228	211	180	148	125	100
1年古米(29年産)	74	48	30	15	11	7	5	4	3	2	2	1
元/2年	74	55	128	238	257	261	244	219	184	157	138	109
対前年差	▲2	▲8	+8	+2	+5	+13	+9	+4	+1	+7	+11	+8
元年産米	0	7	99	222	246	254	238	214	181	155	136	108
1年古米(30年産)	73	47	28	14	9	6	4	3	2	2	1	1
2/3年	84	70	151	265	285	284	269	245	217	186	162	132
対前年差	+10	+15	+23	+27	+27	+22	+26	+27	+33	+29	+24	+23
2年産米	0	9	108	236	263	268	258	237	211	182	158	129
1年古米(元年産)	82	60	42	28	20	14	10	7	5	4	3	3
3/4年	106											
対前年差	+22											
3年産米	0											
1年古米(2年産)	104											

※本表の注意点は前頁の出荷+販売段階の脚注を参照

## 【販売段階】

(単位: 万玄米トン)

	当年 7月	8月	9月	10月	11月	12月	翌年 1月	2月	3月	4月	5月	6月
27/28年	25	23	27	43	45	45	41	39	44	40	35	30
対前年差	▲2	▲2	▲5	▲8	▲7	▲7	▲7	▲5	▲2	▲4	▲3	±0
27年産米	0	2	11	24	27	29	27	28	32	30	25	23
1年古米(26年産)	17	14	10	13	12	9	7	5	7	6	6	4
28/29年	25	24	32	53	53	53	46	45	47	42	35	29
対前年差	+1	+1	+5	+10	+8	+8	+5	+7	+3	+2	±0	▲2
28年産米	0	3	14	28	31	35	31	33	37	34	28	25
1年古米(27年産)	19	16	13	20	17	13	9	7	6	4	3	3
29/30年	23	22	31	52	54	54	48	45	48	44	37	31
対前年差	▲2	▲1	▲1	±0	+1	+1	+3	±0	+1	+2	+2	+2
29年産米	0	4	15	30	35	39	37	36	40	37	32	28
1年古米(28年産)	20	16	13	20	16	12	8	7	5	4	3	2
30/元年	26	25	31	53	53	53	47	43	44	42	35	30
対前年差	+3	+2	±0	±0	±0	▲1	▲1	▲2	▲4	▲2	▲2	▲1
30年産米	0	4	13	29	33	37	34	33	36	36	30	27
1年古米(29年産)	23	19	16	21	17	13	10	8	6	5	4	3
元/2年	26	24	33	56	58	57	51	47	49	46	40	45
対前年差	±0	▲1	+2	+3	+4	+4	+4	+4	+5	+4	+5	+14
元年産米	0	3	16	32	37	40	38	36	40	38	33	38
1年古米(30年産)	22	18	15	20	15	10	8	6	5	4	3	2
2/3年	35	31	39	59	60	58	52	48	48	44	37	41
対前年差	+10	+7	+6	+3	+2	+1	+1	+1	▲2	▲2	▲3	▲4
2年産米	0	3	15	30	34	36	33	32	34	33	27	33
1年古米(元年産)	30	24	19	23	20	16	13	10	9	7	6	4
3/4年	32											
対前年差	▲3											
3年産米	0											
1年古米(2年産)	25											

※本表の注意点は前頁の出荷+販売段階の脚注を参照



## (2) 産地別民間在庫の状況（前年同月対比）

単位：千玄米トン

	2年	2年	3年	対前年 同月差 ④=③-① (千玄米トン)	対前年 同月比 ⑤=③/① (%)	3年	対前年 同月差 ⑦=⑥-② (千玄米トン)	対前年 同月比 ⑧=⑥/② (%)
	6月 ① (千玄米トン)	7月 ② (千玄米トン)	6月 ③ (千玄米トン)			7月 ⑥ (千玄米トン)		
北海道	147.4	113.9	200.4	+ 53.1	+ 36.0%	160.3	+ 46.4	+ 40.7%
青森	93.7	76.0	101.1	+ 7.4	+ 7.9%	83.4	+ 7.4	+ 9.7%
岩手	86.5	67.9	90.5	+ 4.0	+ 4.6%	69.9	+ 2.1	+ 3.0%
宮城	112.3	89.1	135.9	+ 23.6	+ 21.0%	116.6	+ 27.5	+ 30.8%
秋田	115.9	83.6	128.8	+ 12.9	+ 11.2%	100.2	+ 16.6	+ 19.9%
山形	102.6	85.4	109.7	+ 7.1	+ 6.9%	89.1	+ 3.7	+ 4.3%
福島	124.3	103.7	114.3	▲ 10.0	▲ 8.0%	96.1	▲ 7.6	▲ 7.3%
茨城	50.3	36.0	58.3	+ 8.0	+ 15.9%	43.7	+ 7.7	+ 21.4%
栃木	79.0	65.3	115.0	+ 36.0	+ 45.5%	96.8	+ 31.5	+ 48.3%
群馬	9.6	8.1	12.1	+ 2.5	+ 26.0%	10.7	+ 2.5	+ 31.3%
埼玉	13.4	10.4	21.2	+ 7.8	+ 58.6%	17.5	+ 7.1	+ 68.0%
千葉	25.8	15.4	47.1	+ 21.4	+ 82.9%	35.8	+ 20.5	+ 133.2%
東京	0.0	0.0	0.0	+ 0.0	-	0.0	+ 0.0	-
神奈川	0.7	0.6	0.6	▲ 0.1	▲ 14.2%	0.6	▲ 0.1	▲ 12.1%
山梨	2.7	2.0	2.3	▲ 0.4	▲ 15.9%	1.8	▲ 0.3	▲ 13.0%
長野	39.6	29.6	39.7	+ 0.2	+ 0.4%	32.0	+ 2.5	+ 8.3%
静岡	5.5	3.5	4.5	▲ 1.0	▲ 18.4%	2.9	▲ 0.6	▲ 16.9%
新潟	121.5	84.7	125.2	+ 3.6	+ 3.0%	88.9	+ 4.2	+ 5.0%
富山	34.3	25.8	46.5	+ 12.2	+ 35.6%	37.5	+ 11.7	+ 45.2%
石川	22.9	16.6	31.6	+ 8.7	+ 38.2%	23.1	+ 6.5	+ 39.1%
福井	29.6	22.3	27.3	▲ 2.3	▲ 7.9%	21.8	▲ 0.4	▲ 2.0%
岐阜	16.6	14.3	13.9	▲ 2.7	▲ 16.3%	12.1	▲ 2.2	▲ 15.3%
愛知	15.7	12.3	15.6	▲ 0.2	▲ 1.1%	12.2	▲ 0.0	▲ 0.3%
三重	14.7	7.6	13.9	▲ 0.8	▲ 5.3%	9.4	+ 1.8	+ 24.0%
滋賀	25.6	19.1	29.0	+ 3.4	+ 13.1%	22.6	+ 3.5	+ 18.3%
京都	5.5	4.5	6.6	+ 1.1	+ 20.8%	5.6	+ 1.1	+ 24.8%
大阪	0.7	0.5	0.3	▲ 0.4	▲ 56.0%	0.2	▲ 0.3	▲ 55.5%
兵庫	22.0	18.9	25.1	+ 3.0	+ 13.8%	18.8	▲ 0.1	▲ 0.7%
奈良	4.4	3.4	3.5	▲ 0.9	▲ 19.9%	2.9	▲ 0.5	▲ 14.2%
和歌山	0.8	0.6	0.6	▲ 0.2	▲ 21.8%	0.5	▲ 0.2	▲ 23.2%
鳥取	13.6	9.3	17.0	+ 3.4	+ 25.0%	12.5	+ 3.2	+ 34.2%
島根	10.1	6.7	12.9	+ 2.8	+ 27.4%	9.8	+ 3.1	+ 46.4%
岡山	28.0	23.1	24.9	▲ 3.1	▲ 11.0%	19.5	▲ 3.5	▲ 15.4%
広島	14.5	11.2	16.6	+ 2.1	+ 14.5%	13.3	+ 2.1	+ 19.1%
山口	14.2	11.0	7.8	▲ 6.4	▲ 45.2%	5.7	▲ 5.3	▲ 48.2%
徳島	4.0	3.0	4.7	+ 0.6	+ 15.9%	3.9	+ 0.8	+ 27.6%
香川	8.5	6.6	9.5	+ 1.0	+ 11.7%	7.7	+ 1.1	+ 16.2%
愛媛	3.5	2.7	3.7	+ 0.2	+ 6.7%	2.7	+ 0.1	+ 3.1%
高知	2.9	2.0	3.2	+ 0.3	+ 9.9%	2.5	+ 0.5	+ 23.5%
福岡	19.7	13.8	18.6	▲ 1.1	▲ 5.7%	13.8	▲ 0.0	▲ 0.1%
佐賀	13.0	10.6	11.8	▲ 1.2	▲ 9.2%	9.1	▲ 1.5	▲ 14.2%
長崎	3.2	2.4	3.1	▲ 0.1	▲ 3.1%	2.3	▲ 0.1	▲ 3.8%
熊本	19.8	14.1	21.3	+ 1.5	+ 7.5%	16.3	+ 2.2	+ 15.7%
大分	5.6	4.1	5.5	▲ 0.1	▲ 2.3%	4.3	+ 0.1	+ 3.4%
宮崎	3.2	3.6	3.5	+ 0.3	+ 8.5%	5.3	+ 1.7	+ 47.5%
鹿児島	8.3	6.9	9.7	+ 1.4	+ 17.0%	8.4	+ 1.5	+ 22.0%
沖縄	0.3	0.6	0.4	+ 0.1	+ 20.9%	0.6	+ 0.1	+ 11.5%
全国	154万ト	119万ト	173万ト	+19万ト	+12.3%	138万ト	+19万ト	+15.9%

資料：農林水産省「米穀の取引に関する報告」「米の農産物検査結果」

注：1 水稲うるちもみ及び水稲うるち玄米（醸造用玄米を含む。）の月末在庫量（玄米換算）の値である。

2 出荷段階は、全農、道県経済連、県単一農協、道県出荷団体（年間の玄米仕入数量が5,000トン以上）、出荷業者（年間の玄米仕入量が500トン以上）である。

3 販売段階は、米穀の販売の事業を行う者（年間の玄米仕入量が4,000トン以上）である。

### (3) 令和2・3年産の産地別民間在庫の推移（うるち米）（速報）

(北海道から秋田)							(山形から埼玉)								
							(単位:千玄米トン)								
		3年 7月	8月	9月	10月	11月	12月			3年 7月	8月	9月	10月	11月	12月
北海道	出荷+販売段階	160.3						山形	出荷+販売段階	89.1					
	3年産米								3年産米						
	1年古米(2年産)	153.7							1年古米(2年産)	83.6					
	出荷段階	135.1							出荷段階	75.8					
	3年産米								3年産米						
	1年古米(2年産)	132.2							1年古米(2年産)	73.5					
青森	販売段階	25.2						販売段階	13.4						
	3年産米							3年産米							
	1年古米(2年産)	21.5						1年古米(2年産)	10.1						
	出荷+販売段階	83.4						出荷+販売段階	96.1						
	3年産米							3年産米							
	1年古米(2年産)	80.4						1年古米(2年産)	89.1						
岩手	出荷段階	64.9						出荷段階	72.6						
	3年産米							3年産米							
	1年古米(2年産)	64.6						1年古米(2年産)	68.6						
	販売段階	18.4						販売段階	23.6						
	3年産米							3年産米							
	1年古米(2年産)	15.8						1年古米(2年産)	20.4						
宮城	出荷+販売段階	69.9						出荷+販売段階	43.7						
	3年産米							3年産米							
	1年古米(2年産)	68.2						1年古米(2年産)	41.6						
	出荷段階	56.9						出荷段階	26.8						
	3年産米							3年産米							
	1年古米(2年産)	56.2						1年古米(2年産)	26.4						
秋田	販売段階	13.1						販売段階	16.8						
	3年産米							3年産米							
	1年古米(2年産)	12.0						1年古米(2年産)	15.2						
	出荷+販売段階	116.6						出荷+販売段階	96.8						
	3年産米							3年産米							
	1年古米(2年産)	114.1						1年古米(2年産)	93.5						
山形	出荷段階	99.3						出荷段階	74.5						
	3年産米							3年産米							
	1年古米(2年産)	98.6						1年古米(2年産)	74.4						
	販売段階	17.4						販売段階	22.3						
	3年産米							3年産米							
	1年古米(2年産)	15.6						1年古米(2年産)	19.1						
福島	出荷+販売段階	100.2						出荷+販売段階	10.7						
	3年産米							3年産米							
	1年古米(2年産)	96.9						1年古米(2年産)	10.1						
	出荷段階	81.8						出荷段階	8.3						
	3年産米							3年産米							
	1年古米(2年産)	80.4						1年古米(2年産)	8.3						
茨城	販売段階	18.5						販売段階	2.4						
	3年産米							3年産米							
	1年古米(2年産)	16.5						1年古米(2年産)	1.9						
	出荷+販売段階	17.5						出荷+販売段階	17.5						
	3年産米							3年産米							
	1年古米(2年産)	17.4						1年古米(2年産)	17.4						
栃木	出荷段階	13.6						出荷段階	13.6						
	3年産米							3年産米							
	1年古米(2年産)	13.6						1年古米(2年産)	13.6						
	販売段階	3.9						販売段階	3.9						
	3年産米							3年産米							
	1年古米(2年産)	3.8						1年古米(2年産)	3.8						
群馬	出荷+販売段階	17.5						出荷+販売段階	17.5						
	3年産米							3年産米							
	1年古米(2年産)	17.4						1年古米(2年産)	17.4						
	出荷段階	13.6						出荷段階	13.6						
	3年産米							3年産米							
	1年古米(2年産)	13.6						1年古米(2年産)	13.6						
埼玉	販売段階	3.9						販売段階	3.9						
	3年産米							3年産米							
	1年古米(2年産)	3.8						1年古米(2年産)	3.8						

資料：農林水産省「米穀の取引に関する報告」

- 注：1 水稲うるちのみ及び水稲うるち玄米（醸造用玄米を含む。）の月末在庫量（玄米換算）の値である。  
 2 出荷段階は、全農、道県経済連、県単一農協、道県出荷団体（年間の玄米仕入数量が5,000トン以上）、出荷業者（年間の玄米仕入量が500トン以上）である。  
 3 販売段階は、米穀の販売の事業を行う者（年間の玄米仕入量が4,000トン以上）である。

(千葉から静岡)

(新潟から愛知)

(単位:千玄米トン)

		3年 7月	8月	9月	10月	11月	12月
千葉	出荷+販売段階	35.8					
	3年産米						
	1年古米(2年産)	35.1					
	出荷段階	26.1					
	3年産米						
	1年古米(2年産)	26.0					
東京	出荷+販売段階	0.0					
	3年産米						
	1年古米(2年産)	0.0					
	出荷段階						
	3年産米						
	1年古米(2年産)						
神奈川	出荷+販売段階	0.6					
	3年産米						
	1年古米(2年産)	0.5					
	出荷段階	0.5					
	3年産米						
	1年古米(2年産)	0.5					
山梨	出荷+販売段階	1.8					
	3年産米						
	1年古米(2年産)	1.8					
	出荷段階	1.5					
	3年産米						
	1年古米(2年産)	1.5					
長野	出荷+販売段階	32.0					
	3年産米						
	1年古米(2年産)	29.8					
	出荷段階	24.8					
	3年産米						
	1年古米(2年産)	23.8					
静岡	出荷+販売段階	2.9					
	3年産米						
	1年古米(2年産)	2.9					
	出荷段階	0.6					
	3年産米						
	1年古米(2年産)	0.6					
新潟	出荷+販売段階	88.9					
	3年産米						
	1年古米(2年産)	84.6					
	出荷段階	68.2					
	3年産米						
	1年古米(2年産)	66.9					
富山	出荷+販売段階	37.5					
	3年産米						
	1年古米(2年産)	36.2					
	出荷段階	30.1					
	3年産米						
	1年古米(2年産)	30.1					
石川	出荷+販売段階	23.1					
	3年産米						
	1年古米(2年産)	21.4					
	出荷段階	16.1					
	3年産米						
	1年古米(2年産)	15.3					
福井	出荷+販売段階	21.8					
	3年産米						
	1年古米(2年産)	20.4					
	出荷段階	15.9					
	3年産米						
	1年古米(2年産)	15.7					
岐阜	出荷+販売段階	12.1					
	3年産米						
	1年古米(2年産)	10.4					
	出荷段階	5.7					
	3年産米						
	1年古米(2年産)	5.4					
愛知	出荷+販売段階	12.2					
	3年産米						
	1年古米(2年産)	11.8					
	出荷段階	9.3					
	3年産米						
	1年古米(2年産)	9.3					

※本表の注意点は「在庫3-5」の脚注を参照。

(三重から奈良)

(和歌山から山口)

(単位:千玄米トン)

		3年 7月	8月	9月	10月	11月	12月
三重	出荷+販売段階	9.4					
	3年産米						
	1年古米(2年産)	8.5					
	出荷段階	6.9					
	3年産米						
	1年古米(2年産)	6.1					
滋賀	出荷+販売段階	22.6					
	3年産米						
	1年古米(2年産)	21.7					
	出荷段階	17.5					
	3年産米						
	1年古米(2年産)	17.2					
京都	出荷+販売段階	5.6					
	3年産米						
	1年古米(2年産)	5.5					
	出荷段階	4.5					
	3年産米						
	1年古米(2年産)	4.5					
大阪	出荷+販売段階	0.2					
	3年産米						
	1年古米(2年産)	0.2					
	出荷段階	0.2					
	3年産米						
	1年古米(2年産)	0.2					
兵庫	出荷+販売段階	18.8					
	3年産米						
	1年古米(2年産)	17.6					
	出荷段階	15.8					
	3年産米						
	1年古米(2年産)	14.9					
奈良	出荷+販売段階	2.9					
	3年産米						
	1年古米(2年産)	2.8					
	出荷段階	2.2					
	3年産米						
	1年古米(2年産)	2.2					
販売段階	3年産米						
	1年古米(2年産)	2.4					
	3年産米						
	1年古米(2年産)	4.5					
	3年産米						
	1年古米(2年産)	1.0					
3年産米	3年産米						
	1年古米(2年産)	0.0					
	3年産米						
	1年古米(2年産)	0.0					
	3年産米						
	1年古米(2年産)	2.6					
3年産米	3年産米						
	1年古米(2年産)	0.6					

		3年 7月	8月	9月	10月	11月	12月
和歌山	出荷+販売段階	0.5					
	3年産米						
	1年古米(2年産)	0.3					
	出荷段階						
	3年産米						
	1年古米(2年産)						
鳥取	出荷+販売段階	12.5					
	3年産米						
	1年古米(2年産)	12.4					
	出荷段階	10.3					
	3年産米						
	1年古米(2年産)	10.3					
島根	出荷+販売段階	9.8					
	3年産米						
	1年古米(2年産)	9.5					
	出荷段階	7.5					
	3年産米						
	1年古米(2年産)	7.4					
岡山	出荷+販売段階	19.5					
	3年産米						
	1年古米(2年産)	19.2					
	出荷段階	16.4					
	3年産米						
	1年古米(2年産)	16.2					
広島	出荷+販売段階	13.3					
	3年産米						
	1年古米(2年産)	12.5					
	出荷段階	8.5					
	3年産米						
	1年古米(2年産)	8.5					
山口	出荷+販売段階	5.7					
	3年産米						
	1年古米(2年産)	5.6					
	出荷段階	4.4					
	3年産米						
	1年古米(2年産)	4.4					
3年産米	3年産米						
	1年古米(2年産)	1.1					
	3年産米						
	1年古米(2年産)	4.0					
	3年産米						
	1年古米(2年産)	1.3					

※本表の注意点は「在庫3-5」の脚注を参照。

(徳島から佐賀)

(長崎から沖縄)

(単位:千玄米トン)

		3年 7月	8月	9月	10月	11月	12月
徳島	出荷+販売段階	3.9					
	3年産米						
	1年古米(2年産)	3.6					
	出荷段階	1.6					
	3年産米						
	1年古米(2年産)	1.5					
	販売段階	2.3					
	3年産米						
	1年古米(2年産)	2.1					
香川	出荷+販売段階	7.7					
	3年産米						
	1年古米(2年産)	7.5					
	出荷段階	6.6					
	3年産米						
	1年古米(2年産)	6.6					
	販売段階	1.1					
	3年産米						
	1年古米(2年産)	0.8					
愛媛	出荷+販売段階	2.7					
	3年産米						
	1年古米(2年産)	2.6					
	出荷段階	2.3					
	3年産米						
	1年古米(2年産)	2.3					
	販売段階	0.4					
	3年産米						
	1年古米(2年産)	0.3					
高知	出荷+販売段階	2.5					
	3年産米	0.2					
	1年古米(2年産)	1.8					
	出荷段階	0.3					
	3年産米	0.1					
	1年古米(2年産)	0.3					
	販売段階	2.2					
	3年産米	0.1					
	1年古米(2年産)	1.6					
福岡	出荷+販売段階	13.8					
	3年産米						
	1年古米(2年産)	13.7					
	出荷段階	11.7					
	3年産米						
	1年古米(2年産)	11.7					
	販売段階	2.1					
	3年産米						
	1年古米(2年産)	2.0					
佐賀	出荷+販売段階	9.1					
	3年産米						
	1年古米(2年産)	8.9					
	出荷段階	7.3					
	3年産米						
	1年古米(2年産)	7.3					
	販売段階	1.8					
	3年産米						
	1年古米(2年産)	1.6					

		3年 7月	8月	9月	10月	11月	12月
長崎	出荷+販売段階	2.3					
	3年産米						
	1年古米(2年産)	2.3					
	出荷段階	2.0					
	3年産米						
	1年古米(2年産)	2.0					
	販売段階	0.3					
	3年産米						
	1年古米(2年産)	0.3					
熊本	出荷+販売段階	16.3					
	3年産米						
	1年古米(2年産)	15.6					
	出荷段階	11.7					
	3年産米						
	1年古米(2年産)	11.6					
	販売段階	4.7					
	3年産米						
	1年古米(2年産)	3.9					
大分	出荷+販売段階	4.3					
	3年産米						
	1年古米(2年産)	4.3					
	出荷段階	2.2					
	3年産米						
	1年古米(2年産)	2.2					
	販売段階	2.0					
	3年産米						
	1年古米(2年産)	2.0					
宮崎	出荷+販売段階	5.3					
	3年産米	2.7					
	1年古米(2年産)	2.5					
	出荷段階	3.0					
	3年産米	1.6					
	1年古米(2年産)	1.4					
	販売段階	2.3					
	3年産米	1.0					
	1年古米(2年産)	1.2					
鹿児島	出荷+販売段階	8.4					
	3年産米	0.6					
	1年古米(2年産)	6.3					
	出荷段階	5.8					
	3年産米	0.1					
	1年古米(2年産)	4.4					
	販売段階	2.6					
	3年産米	0.4					
	1年古米(2年産)	1.9					
沖縄	出荷+販売段階	0.6					
	3年産米	0.6					
	1年古米(2年産)	0.0					
	出荷段階	0.3					
	3年産米	0.3					
	1年古米(2年産)						
	販売段階	0.3					
	3年産米	0.3					
	1年古米(2年産)	0.0					

※本表の注意点は「在庫3-5」の脚注を参照。

# 4 米の価格情報

## 1 相対取引価格・数量

相対取引価格の累年データについては、農林水産省ホームページの「農産」の分野別分類「米(稲)・麦・大豆」、品目別分類「米の相対取引価格・数量、契約・販売状況、民間在庫の推移等」から御覧いただけます。  
 【 <https://www.maff.go.jp/j/seisan/keikaku/soukatu/aitaikakaku.html> 】

### (1) 年産別の相対取引価格

・令和2年産米の令和3年7月の相対取引価格は、全銘柄平均で14,057円/60kgとなり、前年同月より▲1,499円、出回りからの年産平均価格は前年産▲1,034円の14,682円となったところ。

※ 産地銘柄ごとの価格は、「価格4-3」以降を参照。

相対取引価格の推移 (税込)  
 (全銘柄平均価格)

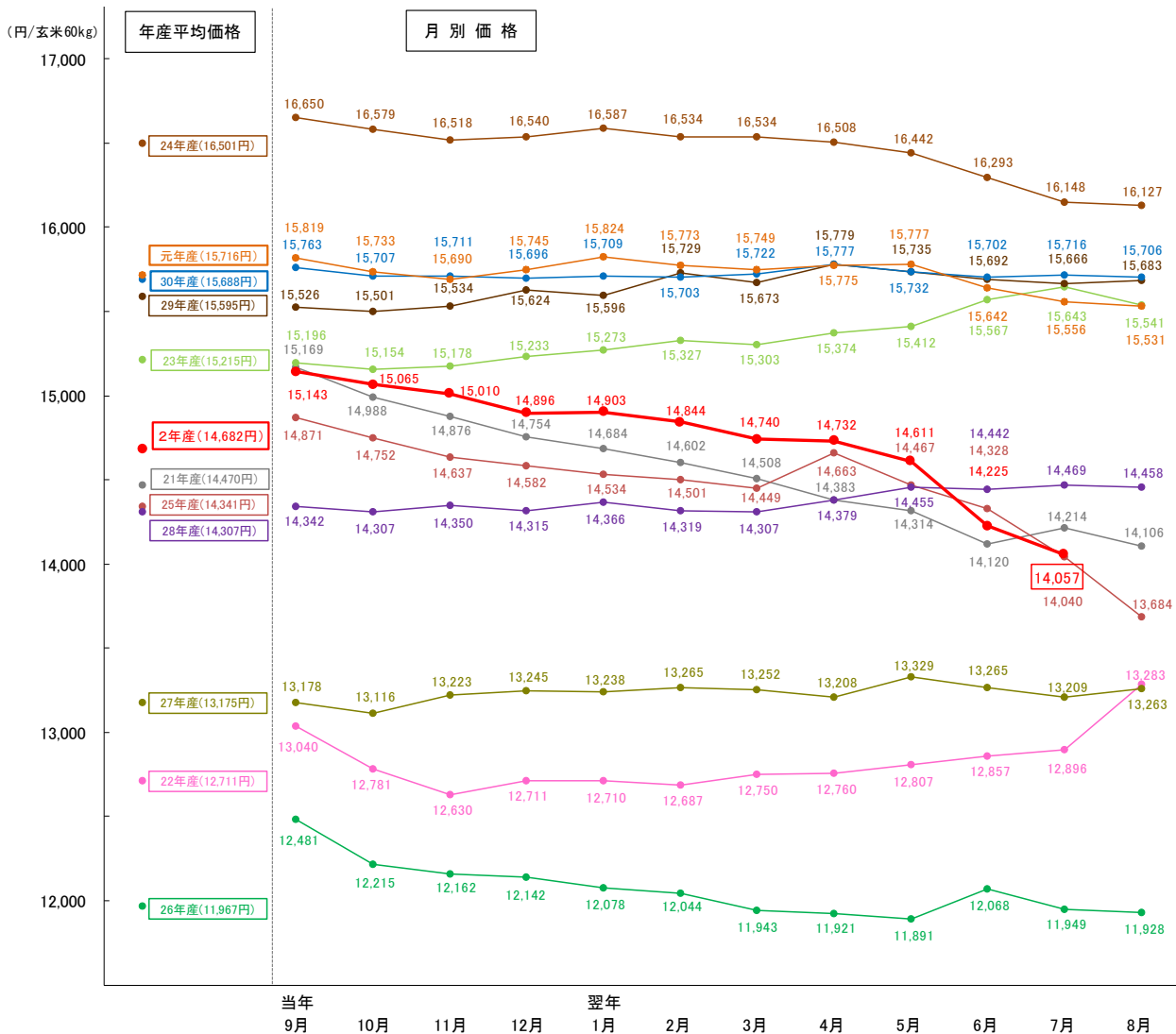

資料：農林水産省「米穀の取引に関する報告」

注：1 報告対象業者は、全農、道県経済連、県単一農協、道県出荷団体（年間の玄米仕入数量が5,000トン以上）、出荷業者（年間の直接販売数量が5,000トン以上）である。

2 価格には、運賃、包装代、消費税が含まれている。なお、消費税は、令和元年9月以前は8%、10月以降は軽減税率の対象である米穀の品代等は8%、運賃等は10%で算定している。

3 グラフの左側は年産別の平均価格（注4）、グラフの右側は月別の価格である。

4 平均価格とは、当該年産の出回りから翌年10月（2年産は令和3年7月）までの通年平均価格（元年産以前は確定値、2年産は速報値。確定値は月毎の速報値公表後の修正を反映させたものである）。

## (2) 相対取引契約数量の推移

・令和2年産米の相対取引契約数量は、出来秋以降、令和3年1月まで低調に推移。しかし、その後回復基調にあり、特に5月以降は、3年産の主食用米からの作付転換の進展が見込まれることなどから、近年で最も多い契約数量となっている。

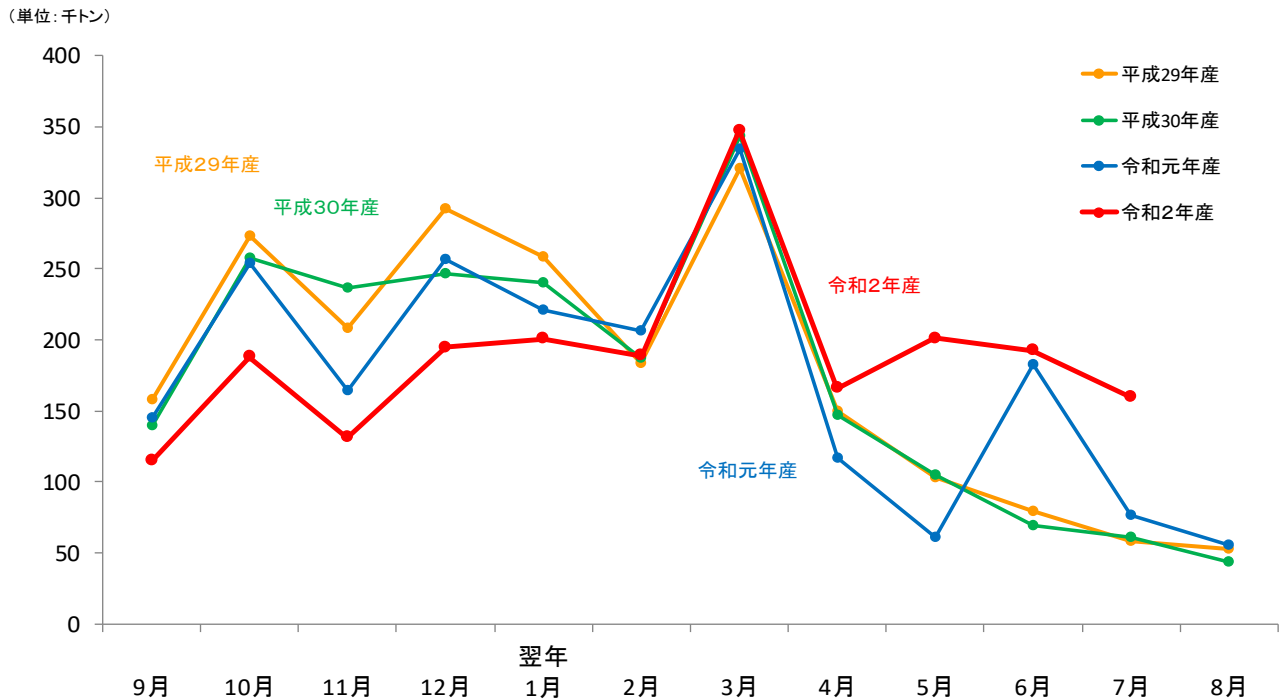

年産	9月	10月	11月	12月	翌年1月	2月	3月	4月	5月	6月	7月	8月	合計
平成29年産	158	273	209	293	258	183	320	150	103	79	59	53	2,241
平成30年産	140	258	236	247	240	187	343	147	105	70	61	44	2,193
令和元年産	145	254	164	257	221	207	334	117	61	183	76	55	2,191
令和2年産	115	188	131	195	201	189	347	166	201	193	159		2,117

資料：農林水産省「米穀の取引に関する報告」

注：1 報告対象業者は、全農、道県経済連、県単一農協、道県出荷団体（年間の玄米仕入数量が5,000トン以上）、出荷業者（年間の直接販売数量が5,000トン以上）である。

2 相対取引数量は、出荷業者と卸売業者等との間で数量と価格が決定された主食用の相対取引契約の数量の合計である（2年産は速報値）。

3 相対取引数量の合計欄は、出回りから生産年の翌年10月までの数量であるため、各月の合計と一致しない。

(3) 相対取引価格・数量（令和2年産米、産地品種銘柄別、令和3年7月分）（速報）

相対取引価格・数量（北海道から三重まで）

（単位：円／玄米60kg税込、玄米トン）

産地	品種銘柄	2年産米 令和3年7月		月別価格						年産平均価格			取引数量				取引数量 累計		
		① 価格	② 数量	2年産米 (3年6月)	対前月比		元年産米 (2年7月)	2年産米 出回り～ 3年7月	元年産米 出回り～ 2年10月	対前年 同月比	2年産米 (3年6月)	対前月比		元年産米 (2年7月)	2年産米 出回り～ 3年7月	元年産米 出回り～ 2年7月	対前年 同月比		
				③	①/③	①/④	④	⑦	⑧		⑦/⑧	⑤	②/⑤	②/⑥	⑥	⑦		⑧	⑦/⑧
北海道	ななつぼし	13,312	16,669	13,722	97%	84%	15,901	14,560	15,869	92%	11,106	150%	405%	4,119	159,026	155,116	103%		
北海道	ゆめぴりか	17,129	3,612	17,360	99%	103%	16,588	16,968	16,800	101%	4,593	79%	338%	1,069	77,144	77,570	99%		
北海道	きらら397	12,859	549	13,558	95%	84%	15,344	14,413	15,420	93%	4,120	13%	96%	569	31,319	36,291	86%		
青森	まっくら	12,100	3,450	11,706	103%	83%	14,619	12,667	14,789	86%	33,491	10%	89%	3,857	95,759	90,160	106%		
青森	つがるロマン	13,527	258	11,655	116%	88%	15,438	13,416	15,059	89%	2,596	10%	49%	527	18,427	30,555	60%		
岩手	ひとめぼれ	12,650	12,130	14,073	90%	83%	15,318	14,428	15,312	94%	10,890	111%	2609%	465	87,442	85,954	102%		
岩手	あきたこまち	12,135	7,274	12,654	96%	91%	13,381	13,349	15,180	88%	1,130	644%	3601%	202	16,588	14,140	117%		
岩手	銀河のしずく	-	-	15,357	-	-	-	15,360	16,241	95%	779	-	-	-	5,781	6,692	86%		
宮城	ひとめぼれ	13,721	2,300	14,014	98%	88%	15,523	14,638	15,511	94%	7,197	32%	110%	2,086	121,310	117,008	104%		
宮城	つや姫	12,661	727	14,761	86%	82%	15,414	14,999	15,850	95%	718	101%	381%	191	13,363	11,330	118%		
宮城	ササニシキ	14,797	155	14,407	103%	-	-	14,913	15,782	94%	342	45%	-	-	7,121	7,089	100%		
秋田	あきたこまち	13,916	10,049	14,256	98%	89%	15,623	14,675	15,799	93%	18,857	53%	159%	6,303	185,880	178,257	104%		
秋田	めんこいな	13,169	994	12,327	107%	91%	14,515	13,507	14,621	92%	1,236	80%	54%	1,827	10,519	10,356	102%		
秋田	ひとめぼれ	13,653	677	13,565	101%	94%	14,452	13,945	15,086	92%	1,220	55%	27%	2,509	16,810	19,053	88%		
山形	はえぬき	13,659	12,088	14,027	97%	90%	15,220	14,058	15,397	91%	8,809	137%	167%	7,220	125,261	105,375	119%		
山形	つや姫	18,577	1,701	18,402	101%	100%	18,639	18,555	18,588	100%	1,487	114%	99%	1,711	44,585	37,027	120%		
山形	ひとめぼれ	13,922	416	14,108	99%	91%	15,228	15,320	16,165	95%	338	123%	71%	587	14,343	13,400	107%		
福島	コシヒカリ(中通り)	13,168	5,202	13,176	100%	87%	15,136	13,342	15,369	87%	2,776	187%	228%	2,277	37,989	38,846	98%		
福島	コシヒカリ(会津)	14,097	694	13,860	102%	98%	14,345	15,049	15,392	98%	1,408	49%	24%	2,906	33,557	39,893	84%		
福島	コシヒカリ(浜通り)	-	-	13,362	-	-	15,390	13,726	14,974	92%	501	-	-	153	6,696	6,409	104%		
福島	ひとめぼれ	12,693	1,304	12,906	98%	88%	14,408	13,180	14,913	88%	2,681	49%	85%	1,538	22,439	24,192	93%		
福島	天のつぶ	11,736	1,408	12,678	93%	86%	13,687	12,741	14,479	88%	605	233%	88%	1,592	21,227	20,283	105%		
茨城	コシヒカリ	13,360	2,233	13,465	99%	88%	15,162	13,650	15,512	88%	3,549	63%	33%	6,687	45,627	44,528	102%		
茨城	あきたこまち	14,223	201	13,842	103%	-	-	13,565	15,471	88%	159	126%	-	-	12,193	8,844	144%		
茨城	あさひの夢	-	-	-	-	-	-	12,869	13,538	95%	-	-	-	-	629	539	117%		
栃木	コシヒカリ	12,444	28,077	13,878	90%	81%	15,284	13,674	15,576	88%	18,293	153%	551%	5,098	91,775	85,113	108%		
栃木	あさひの夢	12,111	4,501	12,321	98%	84%	14,393	12,483	14,806	84%	1,440	313%	704%	639	10,678	8,281	129%		
栃木	とちぎの星	10,687	7,102	13,329	80%	73%	14,565	12,135	14,927	81%	736	965%	2829%	251	15,190	11,591	131%		
群馬	あさひの夢	-	-	-	-	-	-	12,510	14,920	84%	-	-	-	-	15,555	14,766	105%		
群馬	ゆめまつり	9,629	352	-	-	-	-	11,977	14,868	81%	-	-	-	-	3,523	2,790	126%		
埼玉	彩のかがやき	10,728	586	10,740	100%	-	-	12,552	14,909	84%	1,231	48%	-	-	5,972	6,256	95%		
埼玉	彩のきずな	10,481	935	10,670	98%	-	-	12,363	14,916	83%	1,003	93%	-	-	5,459	4,090	133%		
埼玉	コシヒカリ	-	-	11,099	-	-	-	13,113	15,169	86%	898	-	-	-	3,262	3,348	97%		
千葉	コシヒカリ	13,833	2,901	13,715	101%	95%	14,501	14,034	15,717	89%	2,033	143%	203%	1,428	29,721	32,405	92%		
千葉	ふさこがね	13,005	1,068	13,084	99%	89%	14,626	13,156	14,751	89%	948	113%	373%	286	17,714	16,556	107%		
千葉	ふさおとめ	13,364	557	13,367	100%	91%	14,696	13,606	14,874	91%	543	103%	162%	343	12,793	16,817	76%		
山梨	コシヒカリ	18,315	320	18,263	100%	101%	18,118	18,312	18,280	100%	355	90%	76%	423	2,893	3,437	84%		
長野	コシヒカリ	14,690	500	12,676	116%	94%	15,677	15,013	15,996	94%	5,561	9%	56%	900	53,628	50,187	107%		
長野	あきたこまち	-	-	-	-	-	14,975	14,870	15,199	98%	-	-	-	120	6,176	6,751	91%		
静岡	コシヒカリ	-	-	-	-	-	-	15,531	16,207	96%	-	-	-	-	2,967	3,236	92%		
静岡	きぬむすめ	-	-	-	-	-	-	14,776	15,229	97%	-	-	-	-	521	679	77%		
静岡	あいちのかおり	-	-	-	-	-	-	14,726	15,325	96%	-	-	-	-	385	455	85%		
新潟	コシヒカリ(一般)	15,776	6,884	16,176	98%	91%	17,303	16,613	17,391	96%	9,873	70%	654%	1,052	102,524	82,046	125%		
新潟	コシヒカリ(魚沼)	20,337	1,729	20,098	101%	95%	21,370	20,306	21,009	97%	2,465	70%	282%	614	25,212	12,546	201%		
新潟	コシヒカリ(佐渡)	14,701	618	16,603	89%	-	-	17,095	17,993	95%	1,050	59%	-	-	13,949	12,995	107%		
新潟	コシヒカリ(岩船)	15,678	388	16,608	94%	-	-	17,109	17,984	95%	1,181	33%	-	-	10,368	12,139	85%		
新潟	こしいがき	14,273	1,545	13,947	102%	98%	14,557	14,416	15,143	95%	3,466	45%	757%	204	39,376	34,255	115%		
富山	コシヒカリ	15,306	5,620	15,348	100%	95%	16,032	15,607	15,981	98%	1,786	315%	625%	899	53,797	56,418	95%		
富山	てんたかく	14,358	225	13,681	105%	97%	14,766	14,512	14,869	98%	104	216%	78%	290	7,957	8,857	90%		
石川	コシヒカリ	-	-	-	-	-	14,450	15,521	15,899	98%	-	-	-	491	11,051	13,888	80%		
石川	ゆめみづぼ	-	-	14,535	-	-	-	14,142	14,698	96%	200	-	-	-	1,876	3,874	48%		
福井	コシヒカリ	15,350	340	15,421	100%	93%	16,440	15,602	16,345	95%	446	76%	50%	678	21,081	24,024	88%		
福井	ハナエチゼン	13,061	268	13,754	95%	86%	15,210	14,376	15,079	95%	196	137%	50%	541	14,822	20,205	73%		
福井	あきさかり	13,812	370	13,816	100%	90%	15,347	14,307	15,203	94%	156	237%	55%	676	4,100	5,595	73%		
岐阜	ハツシモ	-	-	13,949	-	-	-	14,654	15,368	95%	3,073	-	-	-	10,313	9,584	108%		
岐阜	コシヒカリ	15,863	102	13,996	113%	-	-	14,979	16,176	93%	2,003	5%	-	-	6,816	6,003	114%		
岐阜	あさひの夢	-	-	12,918	-	-	-	13,560	14,608	93%	281	-	-	-	966	769	126%		
愛知	あいちのかおり	13,705	754	13,851	99%	-	-	13,851	14,798	94%	1,184	64%	-	-	8,153	15,972	51%		
愛知	コシヒカリ	14,590	115	14,658	100%	-	-	14,511	15,539	93%	254	45%	-	-	2,883	7,814	37%		
愛知	大地の風	-	-	-	-	-	-	14,206	14,979	95%	-	-	-	-	-	1,250	-		
三重	コシヒカリ(一般)	-	-	14,843	-	-	-	14,859	15,538	96%	809	-	-	-	13,497	13,058	103%		
三重	コシヒカリ(伊賀)	-	-	15,347	-	-	-	15,361	15,964	96%	450	-	-	-	5,742	5,569	103%		
三重	キヌヒカリ	-	-	-	-	-	-	13,952	14,916	94%	-	-	-	-	1,919	1,813	106%		

注：本表の注意点は次頁の脚注を参照



相対取引価格・数量（滋賀から鹿児島まで）

（単位：円／玄米60kg税込、玄米トン）

産地	品種銘柄	2年産米 令和3年7月		月別価格				年産平均価格			取引数量				取引数量 累計		
		価格 ①	数量 ②	2年産米 (3年6月) ③	対前月比 ①/③	対前年 同月比 ①/④	元年産米 (2年7月) ④	2年産米 出回り～ 3年7月 ⑦	元年産米 出回り～ 2年10月 ⑧	対前年 同月比 ⑦/⑧	2年産米 (3年6月) ⑤	対前月比 ②/⑤	対前年 同月比 ②/⑥	元年産米 (2年7月) ⑥	2年産米 出回り～ 3年7月 ⑦	元年産米 出回り～ 2年7月 ⑧	対前年 同月比 ⑦/⑧
滋賀	コシヒカリ	13,866	120	15,469	90%	88%	15,728	15,248	15,840	96%	1,082	11%	73%	164	17,208	17,193	100%
滋賀	キヌヒカリ	-	-	-	-	-	14,970	14,194	14,946	95%	-	-	-	442	9,580	8,762	109%
滋賀	みずかがみ	-	-	14,782	-	-	15,783	15,112	15,789	96%	331	-	-	454	10,644	9,981	107%
京都	コシヒカリ	13,484	431	15,568	87%	-	-	15,811	16,192	98%	570	76%	-	-	7,118	4,515	158%
京都	キヌヒカリ	14,646	193	14,880	98%	99%	14,768	15,003	15,065	100%	108	179%	57%	337	2,530	1,387	182%
京都	ヒノヒカリ	-	-	16,405	-	-	-	15,868	-	-	215	-	-	-	2,381	-	-
兵庫	コシヒカリ	-	-	14,340	-	-	15,963	15,454	16,158	96%	209	-	-	277	11,736	10,680	110%
兵庫	ヒノヒカリ	-	-	13,005	-	-	15,011	13,759	14,835	93%	374	-	-	1,241	4,077	4,503	91%
兵庫	キヌヒカリ	-	-	13,657	-	-	15,311	13,970	14,852	94%	138	-	-	312	3,243	3,329	97%
奈良	ヒノヒカリ	14,716	238	14,778	100%	93%	15,811	14,633	15,743	93%	280	85%	44%	547	3,073	4,926	62%
鳥取	きぬむすめ	-	-	-	-	-	14,746	14,257	14,799	96%	-	-	-	276	6,827	7,562	90%
鳥取	コシヒカリ	13,993	330	-	-	-	-	14,866	15,489	96%	-	-	-	-	6,969	6,888	101%
鳥取	ひとめぼれ	-	-	13,331	-	-	-	14,073	14,698	96%	127	-	-	-	5,514	4,982	111%
島根	コシヒカリ	16,266	404	16,314	100%	102%	15,941	15,341	15,569	99%	342	118%	59%	690	10,432	10,766	97%
島根	きぬむすめ	14,696	168	15,003	98%	100%	14,726	14,484	14,572	99%	284	59%	31%	537	10,904	12,051	90%
島根	つや姫	15,455	369	-	-	-	-	15,231	15,258	100%	-	-	-	-	4,316	4,204	103%
岡山	アケボノ	-	-	-	-	-	14,754	13,247	14,879	89%	-	-	-	222	6,724	6,876	98%
岡山	きぬむすめ	14,642	119	13,873	106%	-	-	14,404	-	-	322	37%	-	-	5,030	-	-
岡山	あきたこまち	14,354	206	13,758	104%	94%	15,267	14,630	15,393	95%	237	87%	71%	290	3,942	3,129	126%
広島	コシヒカリ	14,957	1,452	15,155	99%	98%	15,260	14,967	15,470	97%	780	186%	118%	1,228	12,007	11,169	108%
広島	あきさかり	13,924	1,214	14,021	99%	96%	14,469	13,960	14,657	95%	767	158%	143%	847	7,331	5,564	132%
広島	あきろまん	14,388	286	14,693	98%	99%	14,511	14,115	14,641	96%	153	187%	35%	810	2,325	2,361	98%
山口	コシヒカリ	15,048	353	15,063	100%	97%	15,446	15,213	15,518	98%	329	107%	120%	293	6,953	8,294	84%
山口	ひとめぼれ	14,439	147	-	-	100%	14,505	14,484	14,628	99%	-	-	106%	139	4,380	6,318	69%
山口	ヒノヒカリ	-	-	-	-	-	14,543	14,404	14,614	99%	-	-	-	184	1,871	4,902	38%
徳島	コシヒカリ	-	-	-	-	-	-	14,947	15,757	95%	-	-	-	-	1,802	2,561	70%
徳島	あきさかり	-	-	-	-	-	-	12,616	-	-	-	-	-	-	2,403	-	-
香川	コシヒカリ	-	-	-	-	-	15,279	15,406	15,280	101%	-	-	-	716	5,694	8,817	65%
香川	ヒノヒカリ	-	-	-	-	-	14,761	14,866	14,748	101%	-	-	-	482	4,812	7,503	64%
香川	おいでまい	-	-	-	-	-	15,383	15,406	15,368	100%	-	-	-	338	1,980	5,238	38%
愛媛	コシヒカリ	15,243	303	15,454	99%	-	-	15,476	15,553	100%	197	154%	-	-	3,301	3,141	105%
愛媛	ヒノヒカリ	-	-	15,046	-	-	-	14,966	15,012	100%	140	-	-	-	701	810	87%
愛媛	あきたこまち	14,553	106	-	-	-	-	14,813	14,851	100%	-	-	-	-	922	860	107%
高知	コシヒカリ	-	-	-	-	-	-	15,021	14,918	101%	-	-	-	-	11,596	12,626	92%
高知	ヒノヒカリ	-	-	-	-	-	-	14,291	14,457	99%	-	-	-	-	1,753	1,544	114%
福岡	夢つくし	16,175	281	15,935	102%	100%	16,175	16,322	16,285	100%	419	67%	133%	212	11,949	11,755	102%
福岡	ヒノヒカリ	-	-	15,284	-	-	-	15,433	15,402	100%	210	-	-	-	9,386	9,424	100%
福岡	元気つくし	16,118	277	15,873	102%	100%	16,117	16,191	16,142	100%	867	32%	170%	163	12,909	13,697	94%
佐賀	夢しずく	14,526	174	-	-	96%	15,113	14,591	14,995	97%	-	-	49%	353	629	2,046	31%
佐賀	さがびより	15,114	424	-	-	-	-	15,277	15,954	96%	-	-	-	-	1,795	218	825%
佐賀	ヒノヒカリ	14,461	210	-	-	-	-	14,370	-	-	-	-	-	-	751	-	-
長崎	ヒノヒカリ	-	-	-	-	-	-	14,804	14,978	99%	-	-	-	-	1,496	2,402	62%
長崎	にこまる	-	-	-	-	-	-	15,090	15,305	99%	-	-	-	-	3,198	3,790	84%
長崎	コシヒカリ	-	-	-	-	-	-	15,891	15,918	100%	-	-	-	-	1,032	1,160	89%
熊本	ヒノヒカリ	15,488	278	15,380	101%	100%	15,491	15,415	15,380	100%	353	79%	61%	458	2,769	3,890	71%
熊本	森のくまさん	-	-	-	-	-	-	15,071	15,398	98%	-	-	-	-	-	284	-
熊本	コシヒカリ	16,283	309	16,323	100%	100%	16,305	16,254	16,000	102%	320	97%	128%	242	3,200	2,295	139%
大分	ヒノヒカリ	-	-	-	-	-	15,590	15,337	15,652	98%	-	-	-	351	3,180	5,093	62%
大分	ひとめぼれ	-	-	-	-	-	-	15,258	15,892	96%	-	-	-	-	600	711	84%
大分	つや姫	-	-	-	-	-	-	15,391	15,908	97%	-	-	-	-	1,523	1,509	101%
宮崎	コシヒカリ	-	-	-	-	-	-	15,292	15,946	96%	-	-	-	-	5,535	3,180	174%
宮崎	ヒノヒカリ	-	-	-	-	-	-	15,960	15,860	101%	-	-	-	-	4,727	888	532%
鹿児島	ヒノヒカリ	16,528	162	16,542	100%	100%	16,601	16,619	16,445	101%	116	140%	121%	134	1,409	1,793	79%
鹿児島	あきほなみ	-	-	17,369	-	-	-	17,270	16,934	102%	132	-	-	-	1,385	1,412	98%
鹿児島	コシヒカリ	-	-	-	-	-	-	16,323	16,670	98%	-	-	-	-	1,322	1,526	87%
全銘柄平均価格、合計数量		14,057	159,367	14,225	99%	90%	15,556	14,682	15,716	93%	192,615	83%	207%	76,931	2,116,750	2,067,826	102%

資料：農林水産省「米穀の取引に関する報告」

- 注：1 報告対象業者は、全農、道県経済連、県単一農協、道県出荷団体（年間の玄米仕入数量が5,000トン以上）、出荷業者（年間の直接販売数量が5,000トン以上）である。
- 2 産地品種銘柄ごとの価格（①）は、出荷業者と卸売業者等との間で数量と価格が決定された主食用の相対取引契約の価格（運賃、包装代、消費税を含む1等米の価格）を加重平均したものであり、数量（②）は、同契約の数量の合計である。
- 3 価格に含む消費税は、令和元年9月以前は8%、10月以降は軽減税率の対象である米穀の品代等は8%、運賃等は10%で算定している。
- 4 加重平均に際しては、新潟、長野、静岡以東（東日本）の産地品種銘柄については受渡地を東日本としているものを、富山、岐阜、愛知以西（西日本）の産地品種銘柄については受渡地を西日本としているものを対象としている。
- 5 相対取引価格は、個々の契約内容に応じて設定される大口割引等の割引などが適用された価格であり、実際の引取状況に応じて価格調整（等級及び付加価値等（栽培方法等））が行われることがある。また、算定に当たっては、契約価格に運賃を含めない産地在姿の取引分も対象としている。
- 6 報告対象産地品種銘柄ごとの年産平均価格は、当該報告対象産地品種銘柄の出回りから当該月までの相対取引数量ウェイトで加重平均により算定している（2年産は速報値）。
- 7 全銘柄平均価格は、報告対象産地品種銘柄ごとの前年産検査数量ウェイトで加重平均により算定している。
- 8 「-」は、当該月の相対取引契約がなかったもの又は当該月の相対取引数量が100トン未満であり、価格の公表を行わないもの。また、各年産米の年産平均価格について、令和2年産米は、当該月までの相対取引数量が100トン未満であり、価格の公表を行わないもの。令和元年産米は、当該年産において報告対象としない産地品種銘柄又は元年産の相対取引数量が100トン未満であり、価格の公表を行わないものである。
- 9 全銘柄平均価格、合計数量欄には公表していない産地品種銘柄分を含んでいるため、産地の合計と一致しない。





## 2 米の先物取引価格の推移

米の先物取引の情報については、農林水産省ホームページの「新事業・食品産業」の分野別分類「商品先物取引」から御覧いただけます。【 <https://www.maff.go.jp/j/shokusan/syoutori/index.html> 】

- 期先限月の終値（1日の最終約定値段）は、  
 東京コメが令和4年6月限10,280円（令和3年8月5日）、  
 新潟コシが令和4年6月限13,250円（令和3年8月17日）、  
 秋田こまちが令和4年6月限12,100円（令和3年8月6日）、  
 宮城ひとめが令和4年6月限11,980円（令和3年8月6日） となっている。

### 価格の推移(期先限月の終値)

(単位: 円/玄米60kg、1等、包装代込、税抜)

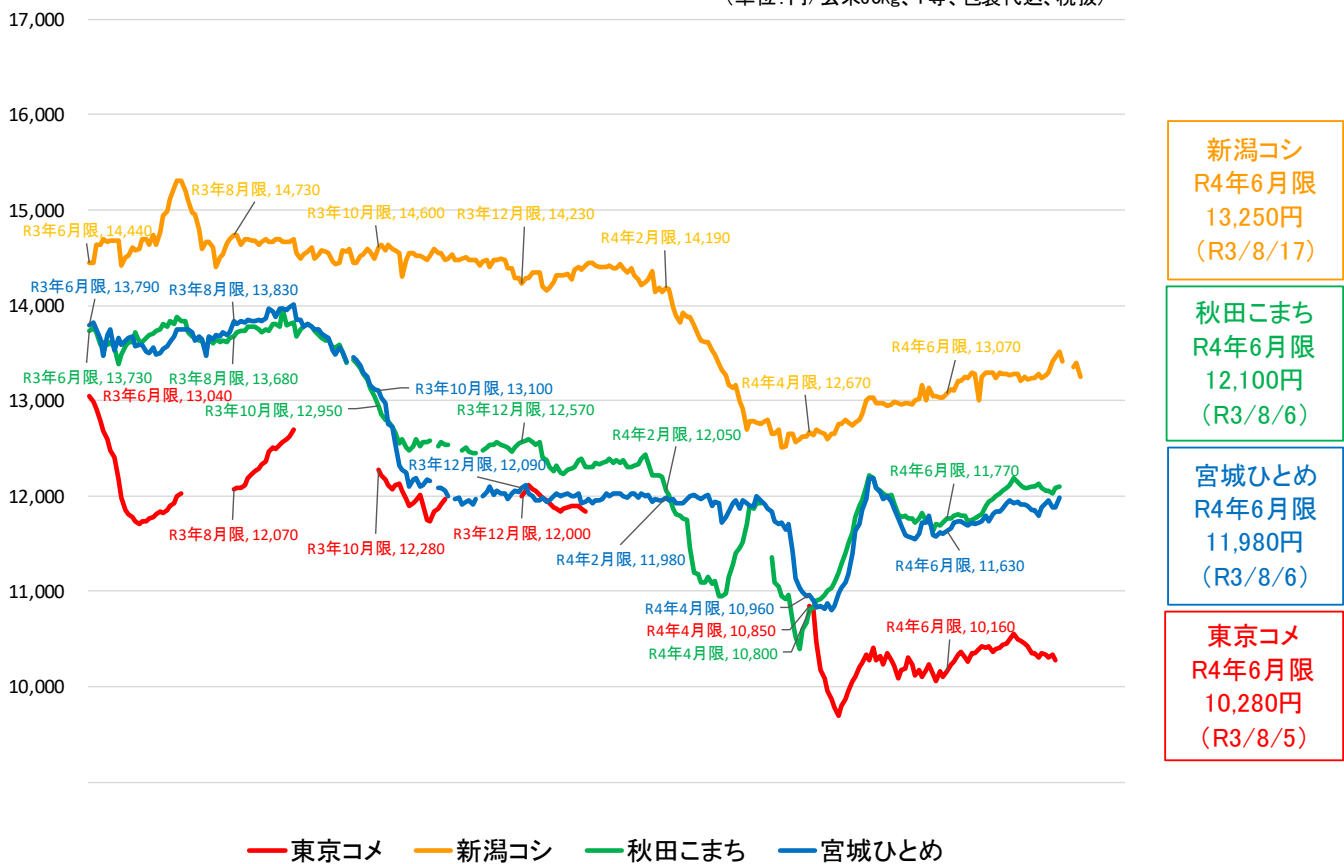

出典: 大阪堂島商品取引所

注1: 商品先物取引とは、将来の一定期日に一定の商品を売買することを約束して、その価格を現時点で決める取引。

注2: 令和2年6月22日から令和3年8月31日までの価格の推移である。

注3: 東京コメは栃木・群馬あさひの夢、埼玉彩のかがやき、千葉ふさおとめ・ふさこがね、新潟コシは新潟県産コシヒカリ、秋田こまちは秋田県産あきたこまち、宮城ひとめは宮城県産ひとめぼれを標準品とした取引価格。いずれも1等、消費税抜き、運賃及び包装代を含む。

注4: 期先限月とは、現物受渡や売買取引の期限が、その時点から最も先となる月。

注5: 「秋田こまち17」を秋田こまち、「宮城ひとめ18」を宮城ひとめとして記載。

### 3 米取引関係者の判断(米穀機構による調査、令和3年8月分)

調査結果は、米穀安定供給確保支援機構の、以下のURLから御覧いただけます。

【 <https://www.komenet.jp/> 】

- 米穀機構の米取引関係者の判断に関する調査(令和3年8月分)によると、主食用米の需給動向の現状判断は対前回調査比▲4ポイントの「やや減少」、見通し(向こう3ヶ月)判断も▲3ポイントの「やや減少」。
- 米価水準の現状判断は対前回調査比▲1ポイントの「横ばい」、見通し(向こう3ヶ月)判断は▲9ポイントの「大幅に減少」。

#### 1. 国内の主食用米の需給及び価格動向に関する判断(全体)

##### ① 主食用米の需給動向

(ア) 現状判断D I

前回からの増減 ▲4 (今月の数値 19)

(イ) 見通し判断D I (向こう3ヶ月)

前回からの増減 ▲3 (今月の数値 21)

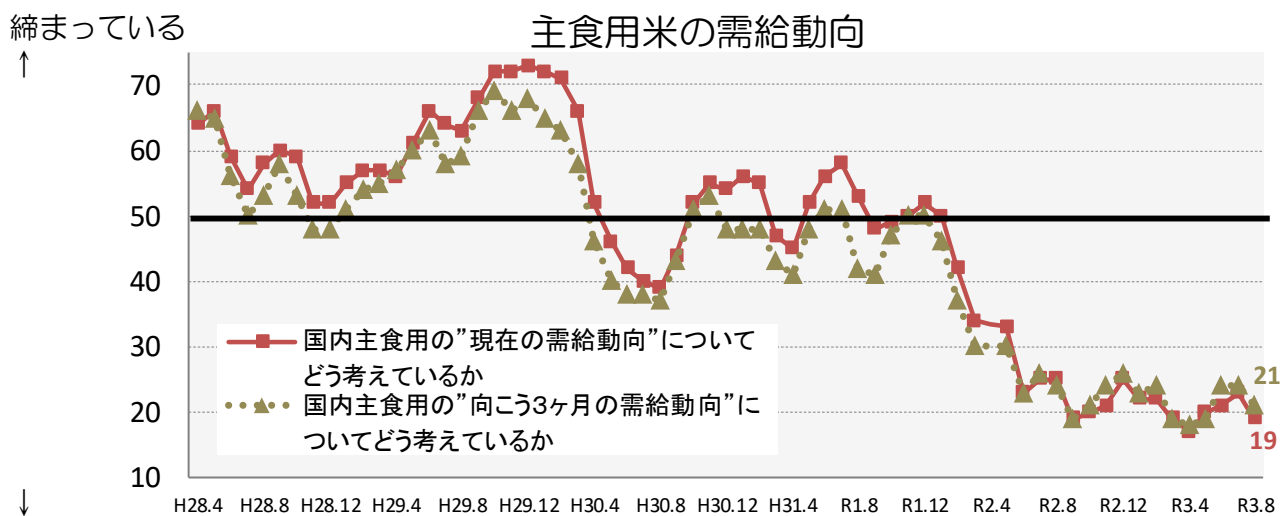

※ 当月の数値が前月と比較し100に近づけば、「締まっている」/「(将来) 締まる」という見方が前月より強くなり、反対に0に近づけば、「緩んでいる」/「(将来) 緩む」という見方が前月より強くなった傾向を示します。

##### ② 主食用米の米価水準

(ア) 現状判断D I

前回からの増減 ▲1 (今月の数値 29)

(イ) 見通し判断D I (向こう3ヶ月)

前回からの増減 ▲9 (今月の数値 23)

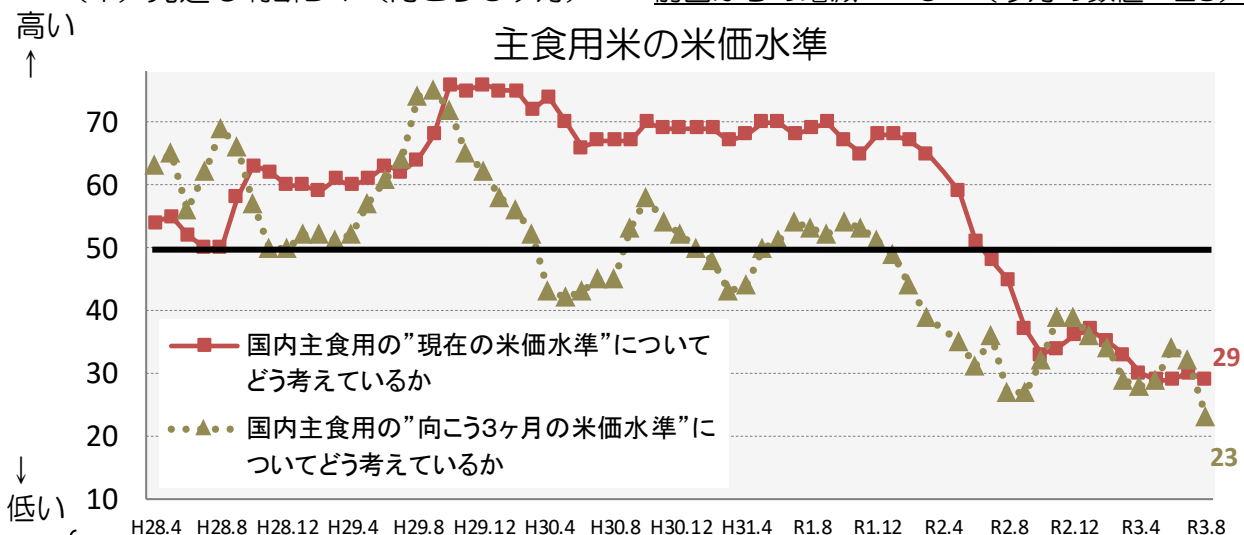

※ 当月の数値が前月と比較し100に近づけば、「米価水準が高い」/「米価水準が高くなる」という見方が前月より強くなり、反対に0に近づけば、「米価水準が低い」/「米価水準が低くなる」という見方が前月より強くなった傾向を示します。

## 2. 自社の取引状況に関する判断(業態ごと)

### ①主食用米の販売数量

※ 当月の数値が前月と比較し100に近づけば、「増えた」/「(将来)増える」という見方が前月より強くなり、反対に0に近づけば、「減った」/「(将来)減る」という見方が前月より強くなった傾向を示します。

#### (ア) 今月の販売数量に関する現状判断 D I

##### a. 先月との比較

生産者：前回からの増減	+2	(今月の数値	50)
集出荷：前回からの増減	▲3	(今月の数値	43)
卸：前回からの増減	▲1	(今月の数値	41)
小売等：前回からの増減	▲8	(今月の数値	39)

##### b. 前年同月との比較

生産者：前回からの増減	+6	(今月の数値	54)
集出荷：前回からの増減	▲9	(今月の数値	40)
卸：前回からの増減	+1	(今月の数値	48)
小売等：前回からの増減	▲10	(今月の数値	30)

#### ①-ア-a 貴社の"今月"の主食用米の"販売数量"について、"先月と比較"するといかがですか。

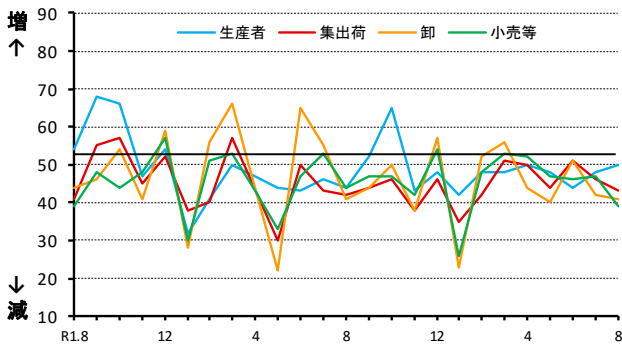

#### ①-ア-b 貴社の"今月"の主食用米の"販売数量"について、"前年同月と比較"するといかがですか。

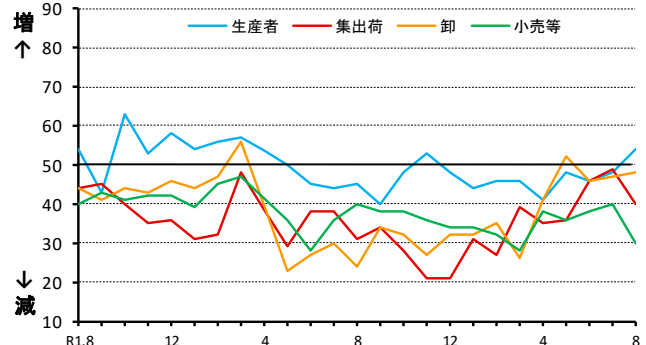

#### (イ) 来月の販売数量に関する見通し D I

##### a. 今月との比較

生産者：前回からの増減	+20	(今月の数値	65)
集出荷：前回からの増減	+7	(今月の数値	53)
卸：前回からの増減	+5	(今月の数値	54)
小売等：前回からの増減	+16	(今月の数値	56)

##### b. 前年同月との比較

生産者：前回からの増減	+4	(今月の数値	52)
集出荷：前回からの増減	+1	(今月の数値	44)
卸：前回からの増減	+3	(今月の数値	50)
小売等：前回からの増減	±0	(今月の数値	41)

#### ①-イ-a 貴社の"来月"の主食用米の"販売数量"について、"今月と比較"してどうなると考えていますか。

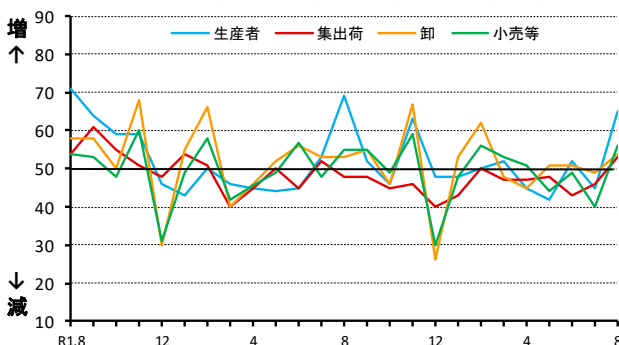

#### ①-イ-b 貴社の"来月"の主食用米の"販売数量"について、"前年同月と比較"してどうなると考えていますか。

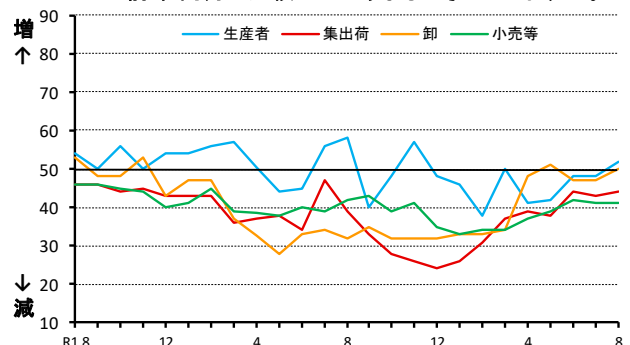

## ②主食用米の価格

※ 当月の数値が前月と比較し100に近づけば、「高くなった」/「(将来)高くなる」という見方が前月より強くなり、反対に0に近づけば、「低くなった」/「(将来)低くなる」という見方が前月より強くなった傾向を示します。

### (ア) 今月の価格に関する現状判断D I

#### a. 先月との比較

生産者：前回からの増減	▲ 1	(今月の数値	44)
集出荷：前回からの増減	▲ 6	(今月の数値	40)
卸：前回からの増減	▲ 2	(今月の数値	37)
小売等：前回からの増減	+ 1	(今月の数値	45)

#### b. 前年同月との比較

生産者：前回からの増減	▲ 1	(今月の数値	44)
集出荷：前回からの増減	▲ 4	(今月の数値	18)
卸：前回からの増減	+ 1	(今月の数値	17)
小売等：前回からの増減	▲ 2	(今月の数値	35)

#### ②-ア-a 貴社の"今月"の主食用米の"価格"について、"先月と比較"するといかがですか。

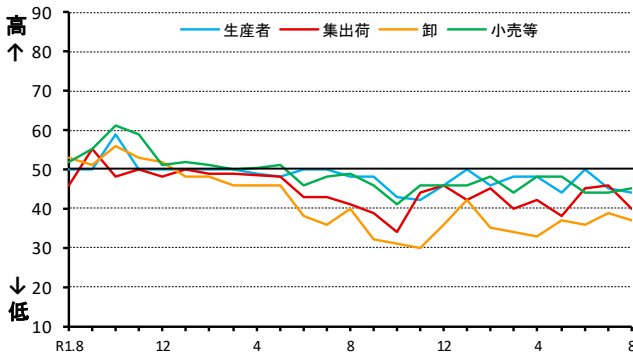

#### ②-ア-b 貴社の"今月"の主食用米の"価格"について、"前年同月と比較"するといかがですか。

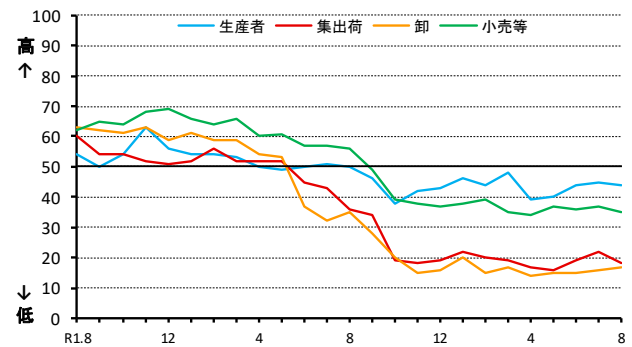

### (イ) 来月の価格に関する見通しD I

#### a. 今月との比較

生産者：前回からの増減	▲ 9	(今月の数値	39)
集出荷：前回からの増減	▲ 6	(今月の数値	33)
卸：前回からの増減	▲ 8	(今月の数値	33)
小売等：前回からの増減	▲ 11	(今月の数値	34)

#### b. 前年同月との比較

生産者：前回からの増減	▲ 5	(今月の数値	40)
集出荷：前回からの増減	▲ 2	(今月の数値	19)
卸：前回からの増減	▲ 4	(今月の数値	16)
小売等：前回からの増減	▲ 7	(今月の数値	28)

#### ②-イ-a 貴社の"来月"の主食用米の"価格"について、"今月と比較"してどうなると考えていますか。

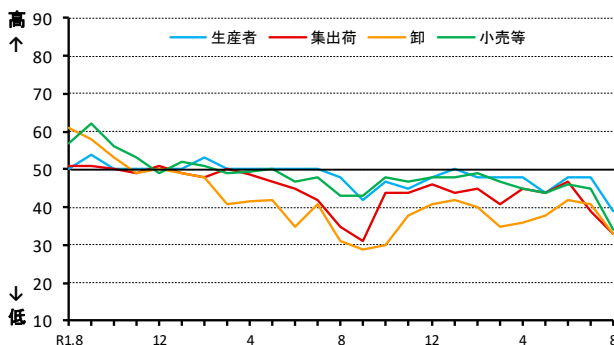

#### ②-イ-b 貴社の"来月"の主食用米の"価格"について、"前年同月と比較"してどうなると考えていますか。

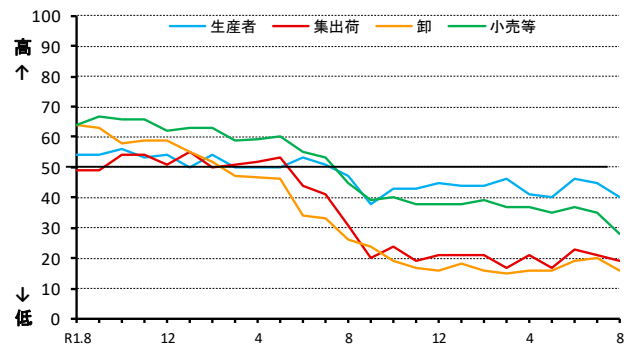

### ③主食用米の在庫量

※ 当月の数値が前月と比較し100に近づけば、「多くなった」/「(将来) 多くなる」という見方が前月より強くなり、反対に0に近づけば、「少なくなった」/「(将来) 少なくなる」という見方が前月より強くなった傾向を示します。

#### (ア) 今月の在庫量に関する現状判断 D I

##### a. 先月との比較

生産者：前回からの増減	▲ 4	(今月の数値	23)
集出荷：前回からの増減	+ 5	(今月の数値	32)
卸：前回からの増減	▲ 3	(今月の数値	37)
小売等：前回からの増減	▲ 6	(今月の数値	35)

##### b. 前年同月との比較

生産者：前回からの増減	+ 7	(今月の数値	48)
集出荷：前回からの増減	▲ 1	(今月の数値	50)
卸：前回からの増減	+ 1	(今月の数値	40)
小売等：前回からの増減	▲ 3	(今月の数値	45)

#### ③-ア-a 貴社の"今月"の主食用米の"在庫量"について、"先月と比較"するといかがですか。

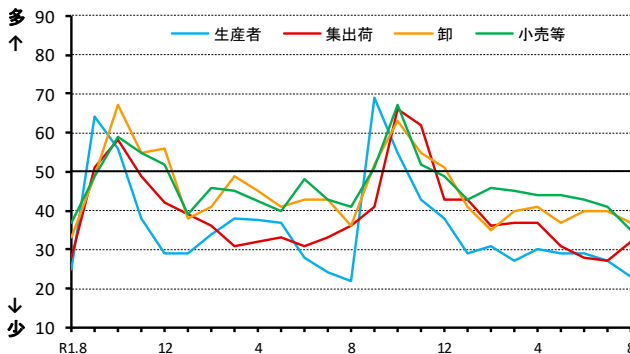

#### ③-ア-b 貴社の"今月"の主食用米の"在庫量"は、"前年同月と比較"するといかがですか。

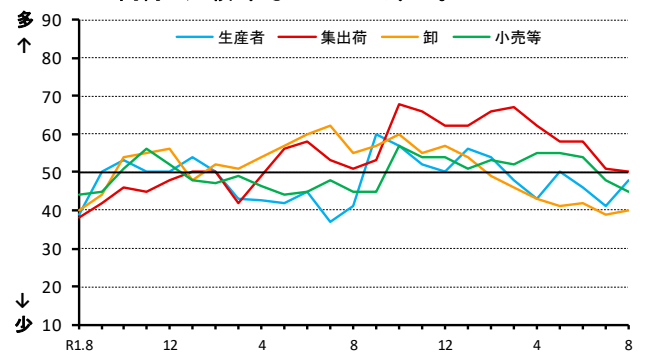

#### (イ) 来月の在庫量に関する見通し D I

##### a. 今月との比較

生産者：前回からの増減	+26	(今月の数値	56)
集出荷：前回からの増減	+21	(今月の数値	52)
卸：前回からの増減	+ 6	(今月の数値	49)
小売等：前回からの増減	+14	(今月の数値	51)

##### b. 前年同月との比較

生産者：前回からの増減	▲ 1	(今月の数値	47)
集出荷：前回からの増減	▲ 1	(今月の数値	51)
卸：前回からの増減	± 0	(今月の数値	42)
小売等：前回からの増減	± 0	(今月の数値	47)

#### ③-イ-a 貴社の"来月"の主食用米の"在庫量"について、"今月と比較"してどうなると考えていますか。

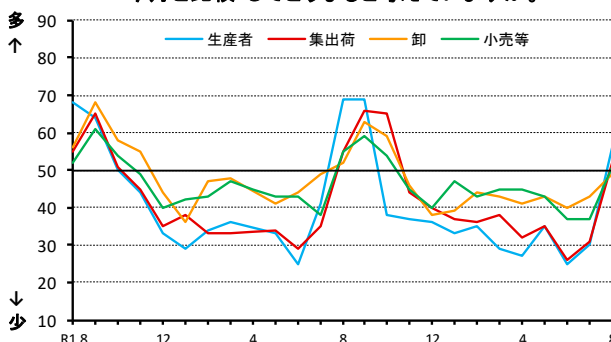

#### ③-イ-b 貴社の"来月"の主食用米の"在庫量"について、"前年同月と比較"してどうなると考えていますか。

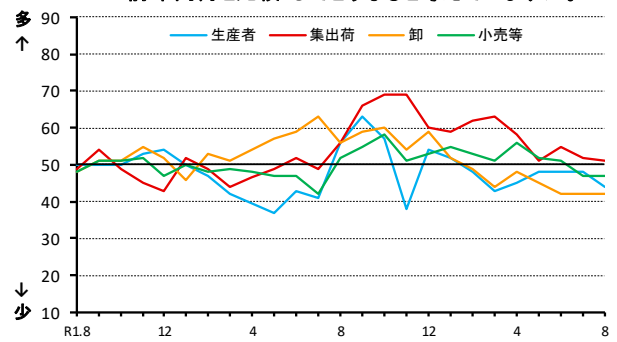



取引関係者が1の①及び②の判断を行うに当たり、主に考慮した要因

	作柄	国内の在庫水準	国の政策	米穀の調達状況	消費者の動向	競合商品の販売動向	その他		作柄	国内の在庫水準	国の政策	米穀の調達状況	消費者の動向	競合商品の販売動向	その他
R1.8	18%	14%	8%	48%	8%	4%	1%	R2.8	5%	39%	1%	34%	9%	7%	4%
R1.9	24%	13%	4%	49%	6%	2%	2%	R2.9	4%	40%	1%	38%	9%	7%	1%
R1.10	22%	13%	3%	49%	8%	2%	2%	R2.10	9%	37%	1%	39%	10%	4%	1%
R1.11	19%	11%	3%	52%	13%	1%	1%	R2.11	5%	34%	2%	42%	10%	6%	1%
R1.12	14%	12%	3%	58%	9%	3%	1%	R2.12	4%	32%	4%	35%	19%	5%	1%
R2.1	7%	11%	2%	57%	18%	5%	0%	R3.1	2%	30%	4%	41%	18%	3%	2%
R2.2	3%	16%	4%	51%	19%	4%	2%	R3.2	1%	33%	5%	40%	19%	3%	0%
R2.3	2%	21%	2%	39%	28%	3%	5%	R3.3	2%	37%	0%	41%	16%	5%	0%
R2.4	-	-	-	-	-	-	-	R3.4	1%	41%	2%	38%	14%	4%	0%
R2.5	3%	18%	1%	38%	33%	3%	5%	R3.5	2%	39%	1%	42%	11%	6%	0%
R2.6	3%	27%	2%	35%	26%	6%	2%	R3.6	1%	37%	6%	40%	10%	6%	0%
R2.7	4%	32%	2%	34%	18%	5%	5%	R3.7	4%	40%	6%	35%	8%	7%	1%
								R3.8	3%	40%	3%	37%	7%	7%	2%

《アンケート方法等》

○調査期間：毎月1日から25日までの取引状況を踏まえて回答

○調査方法：電子メールを利用したアンケート調査

○調査対象者：全国の生産者、集出荷業者、卸・小売業者等の165客体

※ 米取引関係者の動向をより適切に反映したものとなるよう、2年5月からアンケート対象事業者の拡充及び入替を行っております。

○有効回答数：124客体

- 生産者・・・・・・・・・・・・・・・・・・14
- 集出荷業者／団体・・・・・・・・・・24
- 卸売業者（主に主食用米）・・・・26
- 小売業者／中食・外食業者・・・・45
- その他・・・・・・・・・・・・・・・・・・15

※「その他」は以下の業者です。

- ・米穀の販売の事業を行う者のうち、主に加工原材料の卸売の事業を行う者
- ・加工原材料米穀を使用し、加工食品（酒類を含む）を製造・販売する者

○結果公表：翌月上旬（公表日時は半期ごとにホームページに掲載）

《利用上の注意》

○表示単位未満の端数は四捨五入したため、合計と内訳が一致しないことがあります。

《DIの算出方法》

米の需給動向・価格水準などに関する現状、または先行きに対する5段階の判断（評価）にそれぞれ点数（評価点）を与え、これらを各回答区分の構成比（%）に乗じてDIを算出します。

ただし、DIの推移は、変化の方向性を示すものであり、その変化の大きさ（量感）を表すものではありません。例えば、大幅であろうが小幅であろうが、上昇するといった見方をする者の構成比が同じであれば、同じDIが観測されることに注意が必要です。

（DIの算出例）

問：国内の主食用米の“向こう3ヶ月の米価水準”について、“現時点と比較”してどうなると考えていますか。

	高くなる	やや高くなる	同程度	やや低くなる	低くなる
評価点(A)	+1	+0.75	+0.5	+0.25	0
構成比(B)	17.8	20.0	20.0	22.2	20.0
各DI(C=A×B)	17.8	15	10	5.6	0
DI(合計)	48.4				

# 5 消費の動向

## 1 米の消費動向（米穀機構による調査）

調査結果の概要につきましては、米穀安定供給確保支援機構の、以下のURLから御覧いただけます。  
【 <https://www.komenet.jp/> 】

○ 本調査は、調査実施機関（株）マクロミルのモニターの中から、本調査への協力の意向を示した消費世帯を対象としている（インターネット調査）。

- 米穀機構が公表している「米の消費動向調査」（令和3年7月分）によると、1人1ヵ月当たりの精米消費量は、前年同月比▲8.4%。
- このうち、家庭内での消費量は前年同月比▲8.7%、中食・外食では▲7.8%。

### （1）1人1ヵ月当たり精米消費量

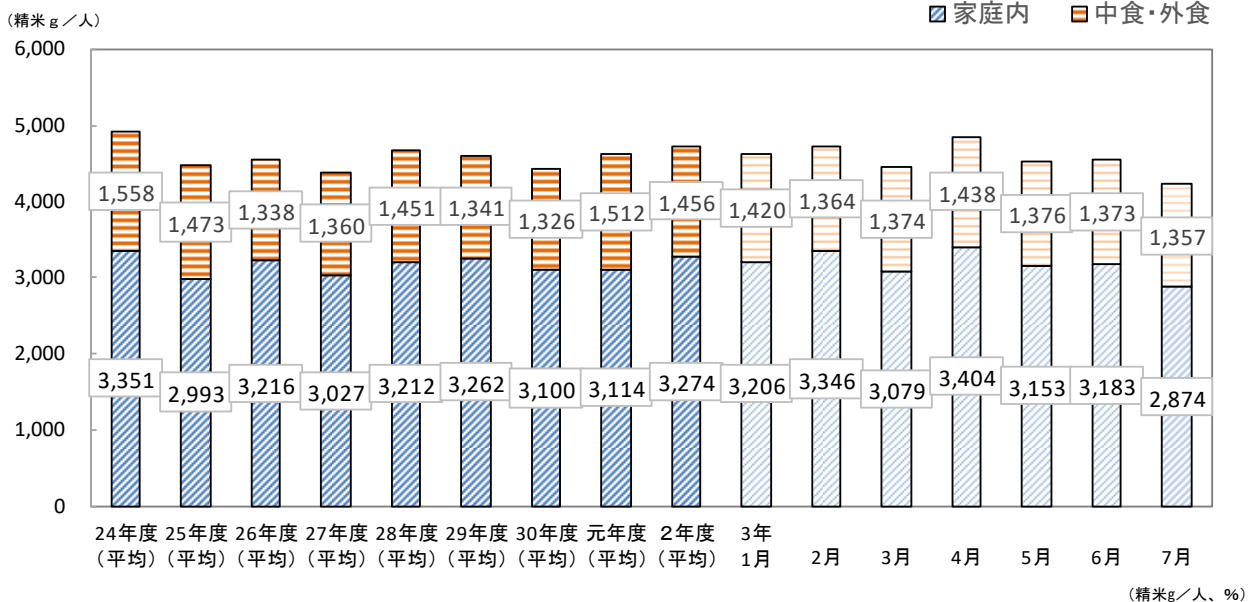

	精米消費量(g)					内訳比率(%)					前年同月比(%)				
	合計	家庭内		中・外食		合計	家庭内		中・外食		合計	家庭内		中・外食	
		家庭内	中食	外食	家庭内		中食	外食	家庭内	中食		外食			
平成24年度	4,909	3,351	900	658	100.0	68.3	31.7	18.3	13.4	1.4	4.4	▲4.4	▲3.1	▲6.1	
25年度	4,466	2,993	846	627	100.0	67.0	33.0	18.9	14.0	▲9.0	▲10.7	▲5.5	▲6.0	▲4.7	
26年度	4,554	3,216	758	580	100.0	70.6	29.4	16.6	12.7	2.0	7.5	▲9.2	▲10.4	▲7.5	
27年度	4,386	3,027	793	567	100.0	69.0	31.0	18.1	12.9	▲3.7	▲5.9	1.6	4.6	▲2.2	
28年度	4,663	3,212	852	599	100.0	68.9	31.1	18.3	12.8	6.3	6.1	6.7	7.4	5.6	
29年度	4,603	3,262	777	564	100.0	70.9	29.1	16.9	12.3	▲1.3	1.6	▲7.6	▲8.8	▲5.8	
30年度	4,426	3,100	782	544	100.0	70.0	30.0	17.7	12.3	▲3.8	▲5.0	▲1.1	0.6	▲3.5	
令和元年度	4,626	3,114	885	627	100.0	67.3	32.7	19.1	13.6	4.5	0.5	14.0	13.1	15.3	
令和2年度	4,730	3,274	954	502	100.0	69.2	30.8	20.2	10.6	2.2	5.1	▲3.7	7.8	▲19.9	
令和3年 1月	4,626	3,206	951	470	100.0	69.3	30.7	20.6	10.2	1.4	5.1	▲6.0	7.2	▲24.7	
2月	4,710	3,346	882	482	100.0	71.0	29.0	18.7	10.2	0.9	3.5	▲4.7	8.9	▲22.5	
3月	4,453	3,079	875	499	100.0	69.1	30.9	19.6	11.2	▲3.4	▲4.1	▲2.1	1.4	▲7.6	
4月	4,842	3,404	970	468	100.0	70.3	29.7	20.0	9.7	▲4.8	▲5.7	▲2.6	▲11.4	22.5	
5月	4,529	3,153	927	449	100.0	69.6	30.4	20.5	9.9	▲8.6	▲9.3	▲7.0	▲10.2	0.4	
6月	4,556	3,183	903	469	100.0	69.9	30.1	19.8	10.3	▲5.2	▲3.8	▲8.4	▲6.8	▲11.7	
7月	4,231	2,874	877	480	100.0	67.9	32.1	20.7	11.3	▲8.4	▲8.7	▲7.8	▲7.7	▲7.9	

出典：米穀安定供給確保支援機構「米の消費動向調査結果」

注1：令和3年7月分の有効調査世帯数は1,978世帯。

注2：平成24～令和2年度は各年4月から翌年3月までの平均値である。

注3：調査対象世帯の入れ替えや補充による調査結果の補正は行っていないため、調査結果の経年比較等の際には、留意が必要である。

注4：家庭内消費量については、調査当月の月初と月末の精米在庫量及び精米購入数量から把握、中食・外食の消費量については、調査当月の家庭炊飯以外で食べた米飯の数量から推計。

注5：集計に際しては、地域毎に世帯人員構成比が平成27年国勢調査「世帯人員構成比」に沿うよう調整した上で推計。

注6：四捨五入の関係で合計と内訳が合わない場合がある。

- 精米購入時の動向について、入手経路は「スーパーマーケット」が最も多く、次いで「家族・知人などから無償で入手」、「インターネットショップ」の順となっている。
- 精米購入経路別の購入単価は、「デパート」が最も高く、次いで、「インターネットショップ」、「ドラッグストア」の順となっている※。  
※購入割合が有効調査世帯数の1%に満たない精米購入経路を除いた順である。
- 令和3年7月の家庭内の月末在庫数量は、5.8kgとなっている。

## ② 精米購入時の動向

### (ア) 入手経路(複数回答)

(%)

	デパート	スーパーマーケット	ドラッグストア	ディスカウントストア	コンビニエンスストア	生協(店舗・共同購入含む)	農協(店舗・共同購入含む)	米穀専門店	産地直売所	生産者から直接購入	インターネットショップ	家族・知人などから無償で入手	その他	
平成28年度	1.5	49.7	3.7	2.8	0.5	8.1	1.5	2.7	1.8	6.2	9.6	17.2	3.2	
平成29年度	1.4	49.4	4.3	3.1	0.3	6.9	1.6	2.8	2.0	7.1	10.0	16.2	2.5	
平成30年度	1.4	52.7	4.8	2.8	0.2	6.5	1.2	2.7	2.2	6.0	9.8	14.8	2.3	
令和元年度	1.0	50.1	5.9	3.2	0.2	5.9	1.3	2.4	1.0	5.9	8.1	17.8	3.4	
令和2年度	1.5	49.8	5.7	3.9	0.3	7.0	1.1	2.4	1.1	5.0	9.7	15.2	4.1	
令和3年	1月	1.7	49.6	6.0	4.4	0.2	7.2	0.7	2.3	1.3	4.8	11.0	14.4	4.1
	2月	1.7	48.6	7.1	3.0	0.2	7.1	0.8	2.8	0.9	5.7	9.3	15.2	3.4
	3月	2.3	48.3	7.5	3.6	0.3	6.6	1.0	2.2	0.7	5.2	10.3	14.4	4.5
	4月	1.7	50.7	6.7	4.1	0.3	6.8	0.4	3.2	1.0	5.4	10.1	13.3	3.3
	5月	1.9	51.3	7.4	3.8	0.1	7.0	0.4	2.2	1.2	4.8	8.9	13.4	4.2
	6月	1.4	52.8	7.3	4.0	0.0	7.0	0.6	2.7	1.2	4.8	8.9	11.3	2.9
	7月	1.6	52.2	7.0	3.9	0.4	6.9	0.7	2.4	1.1	4.4	9.3	12.0	4.3

注：1 平成25～令和2年度は各年4月から翌年3月までの平均値。

2 令和3年7月分の有効調査世帯数は1,236世帯。

### (イ) 精米購入経路別の購入単価(複数回答)

(円/kg)

	デパート	スーパーマーケット	ドラッグストア	ディスカウントストア	コンビニエンスストア	(生協)店舗・共同購入	(農協)店舗・共同購入	米穀専門店	産地直売所	生産者から直接購入	インターネットショップ	有効調査世帯数	
令和元年度	618	399	355	323	※545	424	477	473	434	373	494	-	
令和2年度	533	400	375	347	※547	434	397	477	415	358	492	-	
令和3年	1月	513	422	356	363	※367	368	※386	532	247	340	527	1,776
	2月	638	401	359	326	※500	463	※386	472	※572	324	448	1,715
	3月	725	383	366	325	※598	421	364	455	※355	353	498	1,668
	4月	528	376	366	306	※535	380	※362	473	716	351	443	2,311
	5月	536	376	366	310	※790	410	※420	543	430	318	477	2,162
	6月	579	369	360	343	—	388	※381	519	380	345	481	2,072
	7月	573	378	458	326	※455	430	※444	453	378	375	478	1,978

注：1 デパート、スーパーマーケット、生協は、実店舗の購入単価であり、インターネットを利用した購入は含まない。

2 購入単価は消費税を除く本体価格である。

3 表中の※付きの単価は、当該経路での購入割合が有効調査世帯数の1%に満たないため参考値とする。

4 令和元・2年度は4月から翌年3月までの平均値である。

## (ウ) 家庭内の月末在庫数量

(kg/世帯、%)

		4月	5月	6月	7月	8月	9月	10月	11月	12月	1月	2月	3月	平均	前年比
平成 28年度	月末在庫数量	6.5	6.4	6.2	6.2	6.2	6.2	6.7	7.0	7.7	7.5	6.7	6.6	6.7	1.5
	平均世帯人員	2.41	2.41	2.41	2.41	2.41	2.41	2.41	2.41	2.41	2.41	2.41	2.41	2.41	-
29年度	月末在庫数量	6.1	6.2	5.9	6.0	6.0	6.1	6.7	6.8	7.0	6.9	6.4	6.4	6.4	▲4.5
	平均世帯人員	2.33	2.32	2.33	2.33	2.32	2.33	2.32	2.32	2.32	2.32	2.32	2.32	2.32	-
30年度	月末在庫数量	6.4	6.3	6.0	5.8	6.1	6.5	6.6	6.9	7.2	6.6	6.4	6.4	6.4	0.0
	平均世帯人員	2.32	2.32	2.32	2.33	2.33	2.33	2.32	2.33	2.32	2.32	2.32	2.32	2.32	-
令和 元年度	月末在庫数量	6.0	6.2	5.9	5.7	6.0	6.2	6.2	6.5	6.6	6.3	6.3	6.5	6.2	▲3.1
	平均世帯人員	2.33	2.33	2.33	2.33	2.33	2.33	2.32	2.32	2.32	2.32	2.32	2.32	2.33	-
2年度	月末在庫数量	7.1	6.5	6.6	6.2	6.0	6.3	6.4	6.8	6.7	6.6	6.5	6.4	6.5	4.8
	平均世帯人員	2.33	2.33	2.33	2.33	2.33	2.33	2.33	2.33	2.33	2.33	2.33	2.33	2.33	-
3年度	月末在庫数量	6.2	6.1	5.8	5.8									6.0	▲7.7
	平均世帯人員	2.33	2.33	2.33	2.33									2.33	-

注：1 地域ごとの世帯人員構成比が平成28年度はH22国勢調査、平成29～令和3年度はH27国勢調査「世帯人員構成比」に沿うようウェイトバック集計を実施した上で集計した。

注：2 平均世帯人員は、各月の有効調査世帯の平均人員数である。

## 2 購入数量・支出金額の推移（家計調査）

家計調査、消費者物価指数、小売物価統計の累年データについては、総務省統計局HPから御覧いただけます。【 <https://www.stat.go.jp/data/index.html> 】

- 総務省が公表している家計調査によると、令和3年6月の米の購入数量は、対前年同月比▲4.3%の4.7kg、パンは▲3.1%の3.7kg、めん類は▲8.2%の3.1kg。

### 1 世帯当たり 1 か月間の購入数量の推移

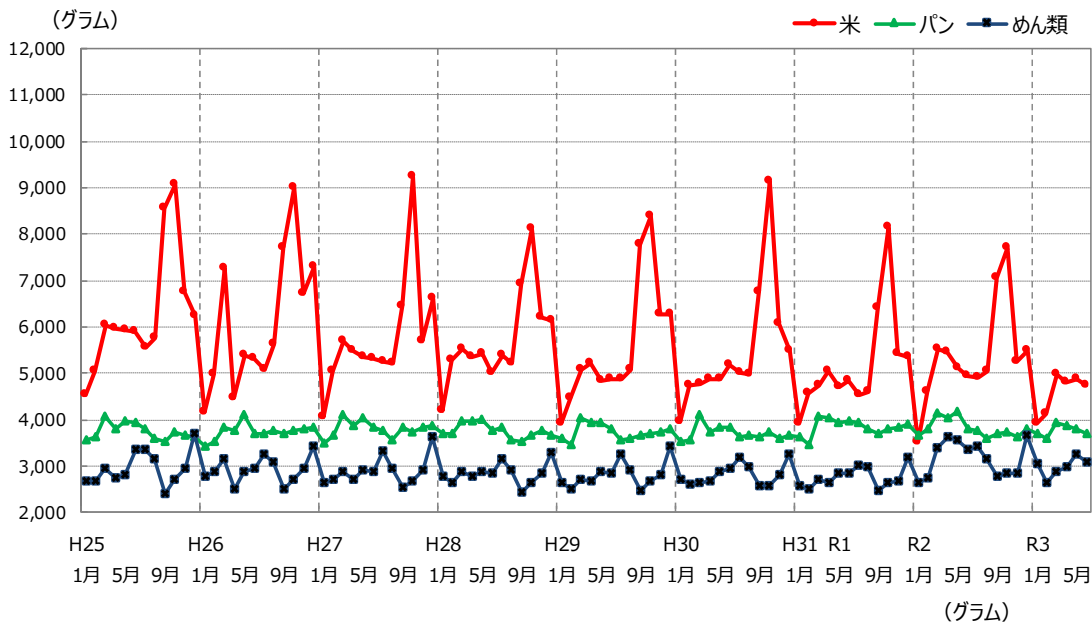

	米		パン		めん類	
	購入数量	前年（同月）比	購入数量	前年（同月）比	購入数量	前年（同月）比
平成25年	75,170	95.4%	44,927	100.3%	35,560	99.3%
26年	73,050	97.2%	44,926	100.0%	35,176	98.9%
27年	69,510	95.2%	45,676	101.7%	34,753	98.8%
28年	68,740	98.9%	45,099	98.7%	34,192	98.4%
29年	67,270	97.9%	44,840	99.4%	33,934	99.2%
30年	65,750	97.7%	44,526	99.3%	33,867	99.8%
令和元年	62,200	94.6%	46,011	103.3%	33,169	97.9%
2年	64,530	103.7%	45,857	99.7%	38,021	114.6%
令和2年 7月	4,900	107.9%	3,760	95.2%	3,416	113.7%
8月	5,060	110.2%	3,615	95.3%	3,167	106.2%
9月	7,040	109.7%	3,690	99.9%	2,786	112.6%
10月	7,710	94.5%	3,722	97.8%	2,840	107.5%
11月	5,250	96.9%	3,618	94.5%	2,843	106.8%
12月	5,480	102.4%	3,817	98.1%	3,674	114.8%
令和3年 1月	3,920	111.4%	3,704	101.4%	3,050	116.0%
2月	4,120	89.6%	3,588	94.7%	2,633	95.7%
3月	4,990	90.1%	3,953	95.1%	2,895	85.6%
4月	4,810	88.4%	3,883	96.2%	2,998	82.4%
5月	4,880	95.5%	3,788	90.7%	3,242	90.6%
6月	4,730	95.7%	3,695	96.9%	3,077	91.8%

資料：総務省「家計調査」家計収支編 二人以上の世帯  
注1：米は精米ベースである。

- 総務省が公表している家計調査によると、1世帯当たり1か月間の令和3年6月の中食の支出金額は、対前年同月比+7.6%、外食は▲3.8%。

### 1世帯当たり1か月間の支出金額の推移（前年同月比）

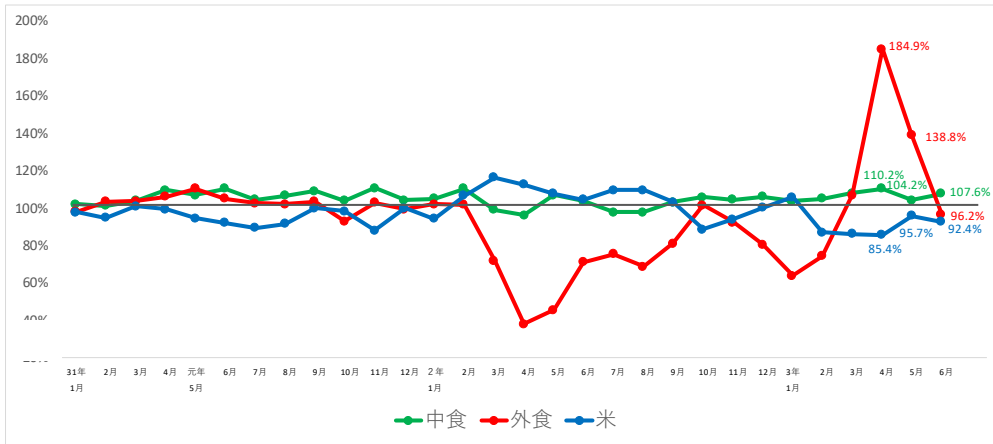

	穀類					中食						
	米	パン	種類	他の穀類	中食	弁当	すし(弁当)	おにぎり・その他	調理パン	他の主食的調理食品		
31年1月	99.8%	97.7%	102.7%	97.4%	97.9%	101.8%	100.2%	103.6%	99.4%	97.9%	103.8%	
2月	101.2%	94.6%	106.9%	99.8%	99.7%	101.1%	101.0%	97.9%	108.8%	97.8%	104.4%	
3月	104.4%	100.9%	105.7%	106.2%	105.6%	103.8%	102.2%	103.3%	106.9%	102.1%	105.9%	
4月	104.0%	99.2%	109.1%	101.1%	105.0%	109.4%	112.6%	107.1%	109.7%	101.5%	111.4%	
5月	101.5%	94.3%	106.3%	103.0%	99.4%	106.8%	109.2%	102.1%	111.1%	103.4%	108.9%	
6月	99.8%	92.0%	105.8%	98.5%	106.5%	110.3%	111.9%	106.8%	109.7%	105.0%	114.5%	
7月	100.4%	89.4%	111.1%	97.3%	101.2%	104.4%	106.2%	102.6%	107.3%	105.6%	102.6%	
8月	101.0%	91.5%	108.1%	102.5%	96.2%	106.5%	104.1%	108.4%	107.0%	104.7%	107.8%	
9月	99.7%	99.7%	101.1%	98.0%	97.6%	108.8%	109.9%	109.5%	111.3%	106.0%	107.5%	
10月	102.5%	98.0%	102.2%	111.6%	109.0%	103.8%	97.4%	105.4%	105.7%	108.8%	107.1%	
11月	98.5%	87.8%	103.8%	105.0%	102.3%	110.6%	104.4%	111.8%	113.6%	113.1%	114.6%	
12月	101.3%	99.9%	101.0%	104.7%	100.0%	104.1%	103.8%	102.8%	109.5%	105.3%	104.0%	
2年1月	98.8%	94.1%	99.3%	102.9%	100.2%	104.9%	102.0%	105.9%	116.7%	102.6%	104.2%	
2月	107.0%	106.5%	102.9%	114.1%	113.8%	110.1%	113.0%	106.8%	112.4%	107.3%	111.7%	
3月	110.6%	116.3%	96.5%	127.6%	124.8%	99.1%	90.1%	100.8%	87.7%	94.4%	113.9%	
4月	111.5%	112.4%	93.7%	138.0%	143.4%	96.0%	94.2%	93.7%	76.3%	83.7%	112.5%	
5月	110.4%	107.6%	98.9%	127.9%	140.8%	106.9%	116.5%	106.4%	82.0%	94.3%	111.2%	
6月	104.2%	104.4%	96.1%	116.3%	110.4%	103.4%	104.1%	106.6%	90.4%	96.7%	107.1%	
7月	103.9%	109.6%	96.4%	110.0%	104.1%	97.7%	97.6%	101.4%	86.6%	93.7%	100.4%	
8月	104.5%	109.6%	95.1%	111.5%	119.2%	97.6%	99.4%	96.2%	89.2%	95.3%	101.1%	
9月	104.0%	102.9%	98.7%	115.9%	103.0%	102.9%	98.5%	106.4%	95.5%	101.3%	107.9%	
10月	96.3%	88.5%	99.4%	104.9%	102.3%	105.8%	110.5%	103.9%	102.2%	101.8%	105.2%	
11月	100.2%	93.9%	97.9%	111.8%	107.0%	104.3%	106.9%	103.9%	95.4%	100.2%	106.3%	
12月	104.5%	100.0%	99.4%	115.6%	107.2%	106.1%	105.1%	104.6%	88.9%	102.4%	114.3%	
3年1月	107.3%	105.8%	101.2%	116.5%	119.3%	103.7%	109.3%	99.1%	86.0%	98.6%	110.2%	
2月	94.3%	86.9%	96.6%	98.9%	95.5%	104.8%	107.8%	102.8%	90.6%	100.7%	102.5%	
3月	90.7%	86.1%	99.5%	84.0%	85.1%	107.8%	120.1%	105.2%	105.0%	113.2%	97.5%	
4月	90.7%	85.4%	104.1%	83.3%	70.7%	110.2%	111.4%	108.3%	123.3%	128.3%	101.5%	
5月	95.5%	95.7%	100.5%	91.1%	83.4%	104.2%	97.5%	105.3%	114.5%	117.5%	103.2%	
6月	97.5%	92.4%	100.9%	96.9%	102.4%	107.6%	106.4%	105.9%	110.4%	110.3%	108.5%	

	外食										
	日本そば・うどん	中華そば	他の種類外食	すし(外食)	和食	中華食	洋食	焼肉	ハンバーガー	他の主食的外食	
31年1月	97.8%	99.4%	114.3%	114.7%	97.6%	96.2%	100.4%	89.6%	89.2%	106.0%	98.2%
2月	103.4%	109.6%	109.1%	116.7%	87.1%	98.2%	98.5%	83.1%	100.8%	112.1%	114.8%
3月	103.6%	110.0%	113.3%	104.9%	88.1%	99.5%	105.9%	88.9%	96.5%	130.8%	110.7%
4月	106.1%	103.5%	108.6%	122.0%	103.4%	101.5%	93.0%	99.9%	109.3%	123.0%	109.3%
5月	110.2%	118.4%	110.4%	128.4%	100.2%	113.9%	90.0%	98.3%	123.0%	121.9%	113.1%
6月	104.8%	112.0%	110.9%	112.9%	101.7%	105.1%	106.6%	95.9%	93.4%	121.6%	105.9%
7月	102.4%	103.3%	112.4%	125.8%	96.9%	106.7%	106.9%	93.6%	84.8%	106.2%	103.7%
8月	101.8%	108.0%	110.1%	123.5%	101.6%	96.8%	92.0%	93.3%	95.9%	102.3%	105.3%
9月	103.3%	119.0%	109.8%	121.6%	117.9%	96.8%	85.0%	92.4%	101.3%	115.0%	103.2%
10月	92.8%	91.4%	103.7%	94.3%	96.1%	95.6%	98.0%	80.5%	65.2%	114.3%	94.1%
11月	102.7%	102.3%	120.0%	120.8%	98.6%	100.2%	101.4%	95.0%	106.8%	109.8%	103.3%
12月	99.2%	101.4%	93.9%	105.6%	97.2%	96.1%	119.2%	87.9%	112.5%	96.2%	101.3%
2年1月	101.9%	112.3%	99.5%	88.1%	96.7%	100.6%	99.8%	93.2%	111.4%	102.3%	105.5%
2月	101.6%	107.3%	103.3%	104.6%	103.0%	102.1%	103.1%	104.1%	121.1%	110.8%	96.2%
3月	71.9%	74.6%	77.0%	68.7%	79.3%	75.0%	66.5%	62.1%	77.3%	97.5%	67.8%
4月	37.8%	29.4%	38.5%	26.3%	41.4%	37.3%	43.0%	26.3%	24.0%	121.0%	35.9%
5月	45.4%	34.0%	48.8%	36.2%	60.6%	45.8%	60.2%	37.3%	35.8%	141.4%	38.2%
6月	71.0%	68.9%	75.2%	60.7%	85.5%	72.8%	85.9%	67.7%	89.4%	97.5%	62.1%
7月	75.4%	79.0%	80.6%	59.4%	79.8%	83.7%	69.8%	65.0%	85.4%	101.3%	70.0%
8月	68.5%	64.9%	71.7%	56.7%	76.3%	71.6%	79.3%	66.8%	72.3%	111.2%	61.1%
9月	80.9%	79.4%	84.0%	73.2%	90.4%	92.2%	105.5%	75.5%	97.4%	108.9%	68.6%
10月	101.4%	92.0%	98.9%	85.8%	114.7%	105.3%	110.2%	114.2%	138.8%	117.1%	90.9%
11月	92.2%	93.8%	76.3%	88.4%	113.0%	93.5%	80.2%	92.7%	111.5%	117.6%	85.1%
12月	80.3%	78.9%	79.7%	64.3%	100.5%	88.3%	84.1%	69.0%	73.0%	116.0%	72.4%
3年1月	63.8%	58.4%	64.4%	69.9%	80.4%	63.2%	58.7%	55.1%	54.9%	122.7%	57.1%
2月	74.1%	71.5%	73.8%	71.6%	97.1%	78.9%	88.1%	65.9%	61.2%	106.5%	66.5%
3月	106.8%	95.8%	98.8%	104.1%	123.7%	111.6%	109.4%	116.5%	137.4%	105.1%	96.5%
4月	184.9%	237.6%	205.7%	259.3%	201.5%	203.6%	161.4%	259.2%	359.7%	97.9%	161.0%
5月	138.8%	193.3%	154.3%	174.1%	145.5%	139.0%	128.5%	141.3%	144.4%	100.6%	136.0%
6月	96.2%	102.8%	101.4%	121.3%	102.9%	96.7%	85.5%	102.7%	71.0%	117.4%	92.6%

資料：総務省「家計調査」家計収支編 二人以上の世帯  
注1：米は精米ベースである。

### 3 消費者物価指数の推移

- 総務省が公表している消費者物価指数によると、令和3年7月の米類の指数は対前年同月比 ▲2.7%の97.5ポイント。

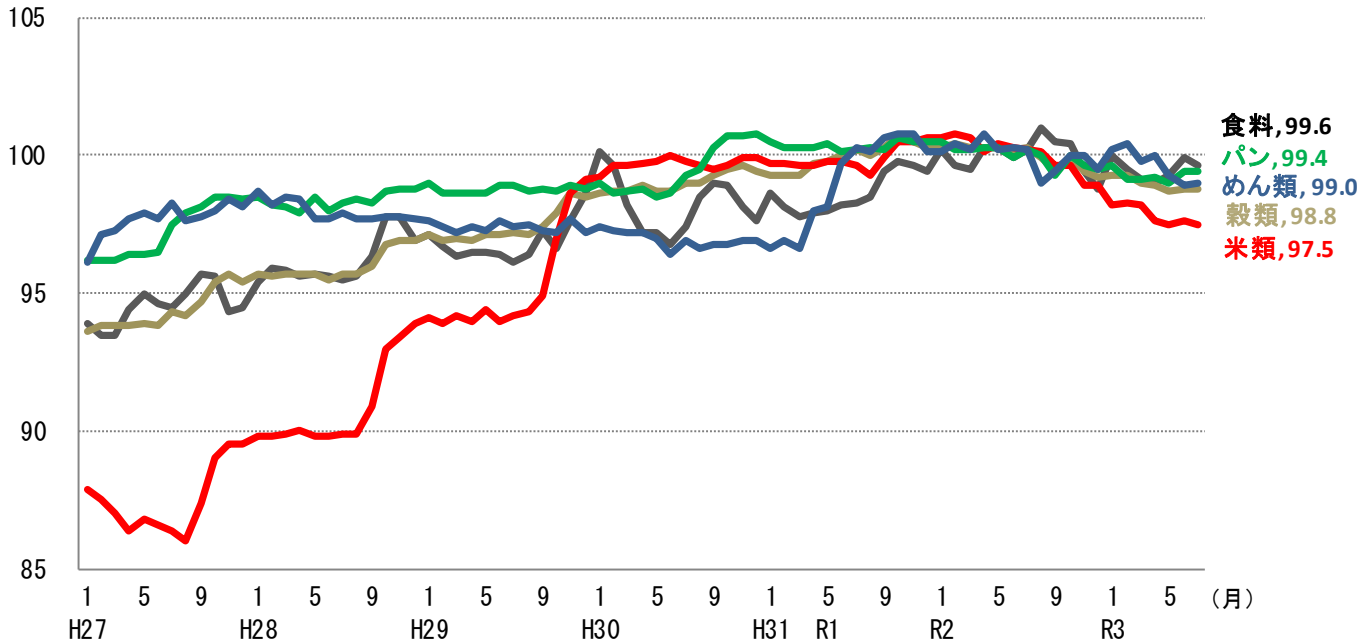

(平成27年=100、指数)

	食料		穀類		米類		うるち米		パン		めん類	
	対前年 (同月)比	対前年 (同月)比	対前年 (同月)比	対前年 (同月)比	対前年 (同月)比	対前年 (同月)比	対前年 (同月)比	対前年 (同月)比	対前年 (同月)比	対前年 (同月)比	対前年 (同月)比	
平成27年 (平均)	94.6	3.2%	94.4	▲0.7%	87.5	▲6.9%	89.8	▲5.7%	97.2	2.2%	97.7	3.5%
28年 (平均)	96.2	1.7%	96.0	1.7%	90.9	3.9%	93.0	3.6%	98.4	1.2%	98.0	0.3%
29年 (平均)	96.8	0.6%	97.4	1.5%	95.2	4.7%	96.0	3.2%	98.8	0.4%	97.4	▲0.6%
30年 (平均)	98.2	1.4%	99.0	1.6%	99.7	4.7%	99.2	3.3%	99.5	0.7%	96.9	▲0.5%
令和元年 (平均)	98.7	0.5%	99.9	0.9%	99.9	0.2%	100.1	0.9%	100.3	0.8%	99.1	2.3%
2年 (平均)	100.0	1.3%	100.0	0.1%	100.0	0.1%	100.0	▲0.1%	100.0	▲0.3%	100.0	0.9%
令和3年 1月	100.0	▲0.2%	99.3	▲1.0%	98.2	▲2.4%	98.1	▲2.9%	99.6	▲0.9%	100.2	0.1%
2月	99.5	▲0.1%	99.3	▲1.1%	98.3	▲2.5%	98.2	▲2.5%	99.1	▲1.1%	100.4	0.0%
3月	99.1	▲0.4%	99.0	▲1.3%	98.2	▲2.4%	98.6	▲2.3%	99.1	▲1.1%	99.8	▲0.4%
4月	99.0	▲1.3%	98.9	▲1.4%	97.6	▲2.5%	97.8	▲2.8%	99.2	▲1.1%	100.0	▲0.8%
5月	99.3	▲1.0%	98.7	▲1.6%	97.5	▲2.9%	97.7	▲2.8%	99.0	▲1.3%	99.3	▲0.9%
6月	99.9	0.0%	98.8	▲1.4%	97.6	▲2.7%	97.6	▲2.3%	99.4	▲0.5%	98.9	▲1.4%
7月	99.6	▲0.6%	98.8	▲1.5%	97.5	▲2.7%	97.3	▲2.5%	99.4	▲0.8%	99.0	▲1.2%

資料：総務省「消費者物価指数」2020年基準、品目別価格指数（全国）

注1：食料は、穀類以外にも、魚介類、肉類等を含んでいる。

注2：穀類は、米類（うるち米、もち米）、パン、めん類、他の穀類からなる。

注3：平成27年～令和2年のデータは年平均、3年は月次データである。

## 4 小売物価統計の推移

- 総務省が公表している小売物価統計によると、令和3年8月のうるち米の小売価格（5kg当たり）は、コシヒカリで対前年同月比▲4.6%の2,335円。
- コシヒカリ以外の銘柄の平均では、対前年同月比▲6.2%の2,115円。

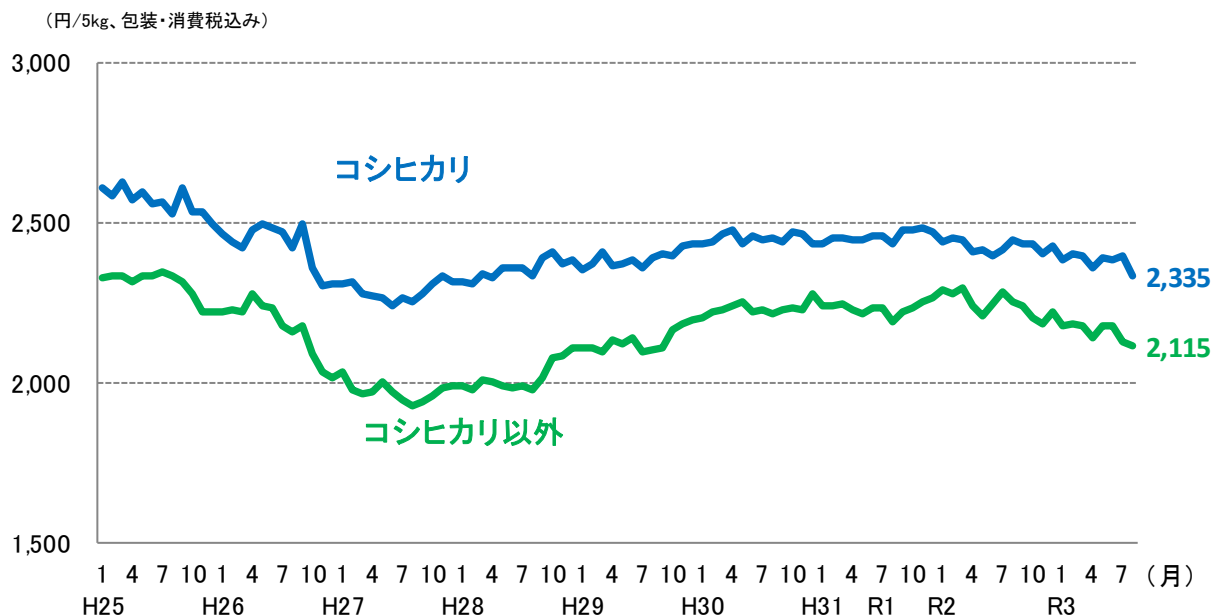

(円/5kg、包装・消費税込み)

年平均	H25	H26	H27	H28	H29	H30	R1	R2
コシヒカリ	2,567	2,428	2,285	2,355	2,388	2,451	2,457	2,426
前年比	▲0.4%	▲5.4%	▲5.9%	3.1%	1.4%	2.6%	0.2%	▲1.3%
コシヒカリ以外	2,307	2,173	1,973	2,019	2,132	2,232	2,234	2,246
前年比	3.8%	▲5.8%	▲9.2%	2.3%	5.6%	4.7%	0.1%	0.5%

月次(令和元年)	1	2	3	4	5	6	7	8	9	10	11	12
コシヒカリ	2,434	2,453	2,451	2,443	2,444	2,460	2,458	2,431	2,475	2,474	2,483	2,472
前年同月比	0.0%	0.6%	▲0.6%	▲1.3%	0.5%	0.0%	0.6%	▲0.9%	1.6%	0.0%	0.7%	1.6%
コシヒカリ以外	2,241	2,242	2,244	2,229	2,216	2,233	2,233	2,191	2,223	2,233	2,252	2,267
前年同月比	1.7%	0.9%	0.7%	▲0.5%	▲1.7%	0.5%	0.2%	▲1.2%	▲0.3%	▲0.1%	1.0%	▲0.4%

月次(令和2年)	1	2	3	4	5	6	7	8	9	10	11	12
コシヒカリ	2,439	2,455	2,443	2,407	2,416	2,395	2,417	2,448	2,431	2,434	2,405	2,428
前年同月比	0.2%	0.1%	▲0.3%	▲1.5%	▲1.1%	▲2.6%	▲1.7%	0.7%	▲1.8%	▲1.6%	▲3.1%	▲1.8%
コシヒカリ以外	2,288	2,279	2,295	2,241	2,210	2,249	2,284	2,255	2,241	2,205	2,184	2,224
前年同月比	2.1%	1.7%	2.3%	0.5%	▲0.3%	0.7%	2.3%	2.9%	0.8%	▲1.3%	▲3.0%	▲1.9%

月次(令和3年)	1	2	3	4	5	6	7	8	9	10	11	12
コシヒカリ	2,382	2,405	2,397	2,358	2,391	2,385	2,398	2,335				
前年同月比	▲2.3%	▲2.0%	▲1.9%	▲2.0%	▲1.0%	▲0.4%	▲0.8%	▲4.6%				
コシヒカリ以外	2,181	2,182	2,176	2,142	2,179	2,175	2,131	2,115				
前年同月比	▲4.7%	▲4.3%	▲5.2%	▲4.4%	▲1.4%	▲3.3%	▲6.7%	▲6.2%				

資料：総務省「小売物価統計」動向編

注：東京都区部における精米価格である（特売分を除く）。



## 5 米穀販売事業者における販売数量及び販売価格の動向

- 米穀販売事業者における令和3年7月の販売数量は、前年同月比で小売事業者向けが99%、中食・外食事業者等向けが105%で、全体としては102%となっている。
- なお、新型コロナウイルス感染症の影響により、各月ごとの消費動向に大きな変動が生じていることから、一昨年7月の販売数量と比較すると97%となる。  
※毎年の主食用米需要の減少トレンドで単純に比較すると98.6%。
- 前年同月を基準にした令和3年7月の販売価格の値動きは、小売事業者向け94.3、中食・外食事業者等向け95.6。

### 1 販売数量の動向（前年同月比）

	2年 1月	2月	3月	4月	5月	6月	7月	8月	9月	10月	11月	12月	2年1月 ～12月計
小売事業者向け	101%	112%	124%	110%	95%	104%	103%	105%	102%	103%	101%	108%	106%
中食・外食事業者等向け	98%	99%	88%	75%	76%	89%	86%	85%	89%	92%	92%	92%	88%
販売数量計	100%	106%	108%	94%	86%	97%	95%	95%	96%	98%	97%	100%	98%

	3年 1月	2月	3月	4月	5月	6月	7月
小売事業者向け	107%	96%	84%	92%	108%	99%	99%
(※令和元年との比較)	(108%)	(107%)	(104%)	(101%)	(103%)	(102%)	(102%)
中食・外食事業者等向け	87%	88%	103%	121%	115%	104%	105%
(※令和元年との比較)	(86%)	(87%)	(91%)	(91%)	(87%)	(92%)	(91%)
販売数量計	97%	92%	91%	102%	111%	101%	102%
(※令和元年との比較)	(97%)	(98%)	(98%)	(96%)	(96%)	(98%)	(97%)

### 2 販売価格の動向（前年同月の価格を基準にした値動き）

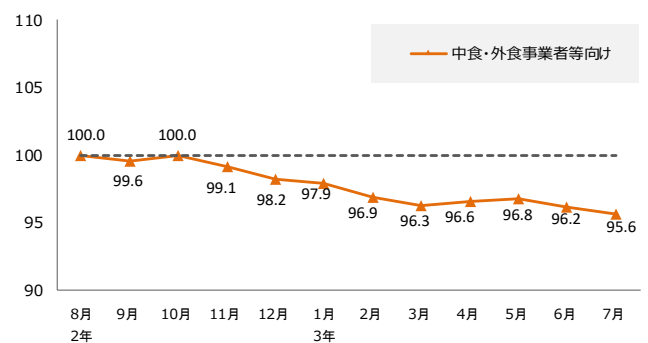
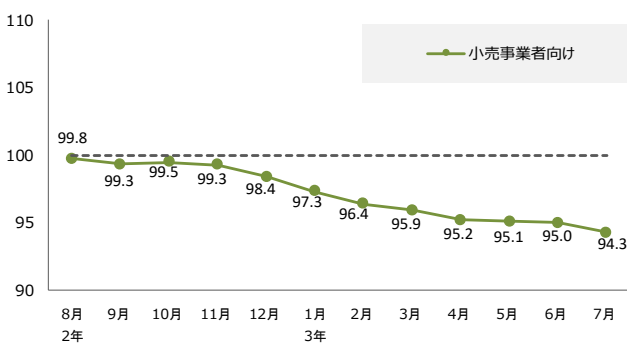

資料：農林水産省「米穀の取引に関する報告」

注1：報告対象業者は、年間玄米仕入数量50,000t以上の販売事業者である。

注2：上記の数値については、報告対象者が販売している精米の全体の価格・数量の動向を指数化したものであり、個別の取引や産地銘柄毎の動向を表すものではない。

注3：速報値であるため、公表後の数値修正が生じる場合がある。



- 令和3年7月の小売価格(POSデータ)の平均価格(5kg当たり)は、対前月比▲2円(▲0.1%)、対前年同月比▲86円(▲4.1%)の1,975円。

円/5kg袋販売時換算(税込)

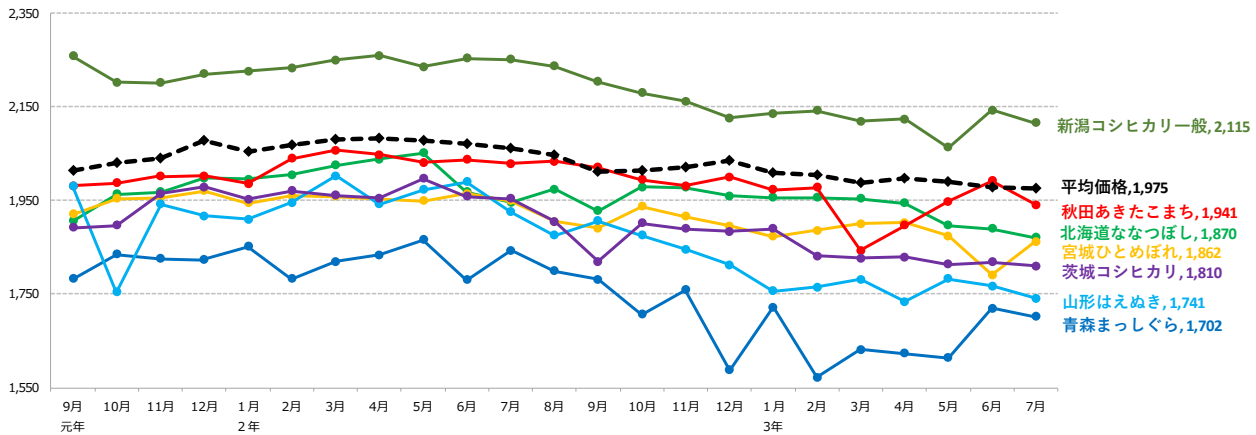

資料：(株)KSP-SPが提供するPOSデータに基づいて農林水産省が作成

- 注1：(株)KSP-SPが提供するPOSデータは、全国約1,000店舗のスーパー、生協等から購入したデータに基づくものである。
- 注2：POSデータは、データ提供企業から遅れて報告されるものもあるため、時点によって集計結果に若干のずれが生じることがあり、今後、修正されることもある。
- 注3：POSデータの提供店舗数は、変動があることに留意が必要である。
- 注4：全POS取引平均価格は、POSデータで把握できる全ての精米の販売について5kg袋販売時に換算した上で加重平均を行った価格である。
- 注5：価格に含む消費税は8%である。

### 【パックご飯の販売数量】

(単位:トン、%)

	元年	2年 ①	3年 ②	対前年 同月比 ②/①
1月	219	313	365	117%
2月	211	351	334	95%
3月	234	420	359	85%
4月	226	380	347	91%
5月	225	318	346	109%
6月	219	302	323	107%
7月	225	331	335	101%
8月	244	365		
9月	242	356		
10月	257	342		
11月	217	327		
12月	243	377		

(単位:トン)

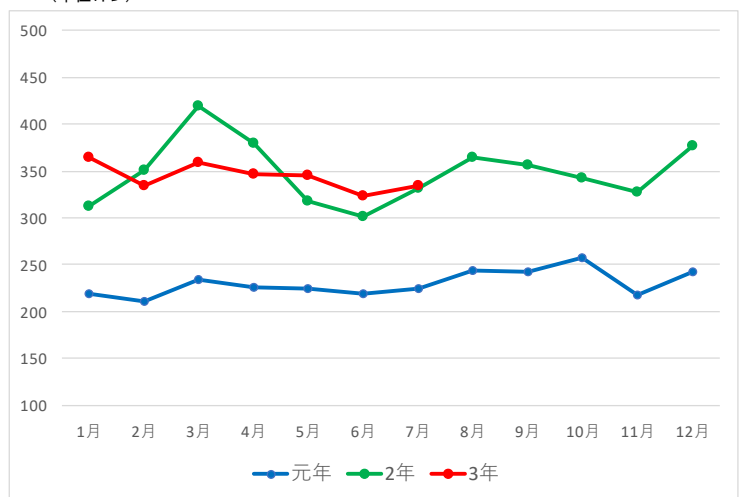

資料：(株)KSP-SPが提供するPOSデータに基づいて農林水産省が作成

- 注1：(株)KSP-SPが提供するPOSデータは、全国約1,000店舗のスーパー、生協等から購入したデータに基づくものである。
- 注2：POSデータは、データ提供企業から遅れて報告されるものもあるため、時点によって集計結果に若干のずれが生じることがあり、今後、修正されることもある。
- 注3：POSデータの提供店舗数は、変動があることに留意が必要である。

# 【 POSデータ 分類別販売個数 対前年同期比 】

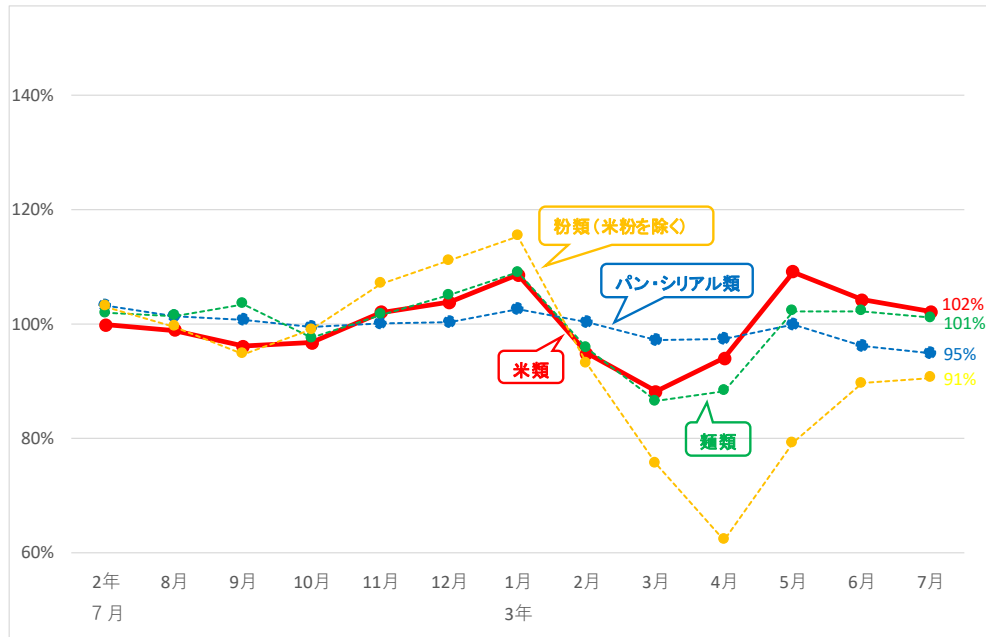

分類コード	分類名	主な分類基準	2年7月	8月	9月	10月	11月	12月	3年1月	2月	3月	4月	5月	6月	7月
米類	米類		100%	99%	96%	97%	102%	104%	109%	95%	88%	94%	109%	104%	102%
	米	精米、玄米、もち米	96%	100%	90%	102%	101%	102%	108%	90%	86%	94%	109%	107%	103%
	包装餅	切り餅、板餅	127%	113%	103%	107%	104%	105%	118%	95%	77%	68%	87%	92%	83%
	米飯加工品	無菌パックの白飯、レトルトタイプ、おかゆ、赤飯	100%	102%	101%	93%	103%	84%	107%	93%	86%	93%	112%	110%	103%
	冷凍米飯加工品	チャーハン、ピラフ、焼きおにぎり	100%	94%	95%	95%	100%	125%	107%	101%	96%	101%	109%	98%	103%
パン・シリアル類	パン・シリアル類		103%	101%	101%	99%	100%	100%	103%	100%	97%	97%	100%	96%	95%
	食パン	食パン、クロワッサン、フランスパン	103%	100%	98%	99%	99%	101%	102%	101%	97%	99%	101%	97%	95%
	菓子パン	果物、チョコレート、クリーム・ジャムを使用したパン	103%	102%	103%	100%	100%	100%	101%	99%	96%	95%	97%	93%	92%
	調理パン	サンドウィッチ、カレーパン、ホットドック	105%	101%	99%	99%	103%	99%	108%	102%	98%	99%	101%	99%	100%
	シリアル類	グラノーラ、コーンフレーク	91%	122%	114%	105%	115%	110%	111%	117%	121%	120%	127%	134%	115%
麺類	麺類		102%	101%	103%	98%	102%	105%	109%	96%	87%	88%	102%	102%	101%
	インスタント袋麺	袋入りのインスタントラーメン、そば、うどん	112%	104%	103%	101%	105%	109%	124%	94%	77%	83%	106%	111%	98%
	カップ麺	ラーメン、そば、うどん等の即席麺	103%	95%	105%	92%	102%	105%	107%	96%	85%	91%	111%	105%	98%
	生麺・ゆで麺	生麺、ゆでうどん、中華そば・焼きそば	100%	106%	104%	103%	100%	103%	108%	95%	90%	86%	91%	98%	105%
	スパゲッティ	乾スパゲッティ、ゆでスパゲッティ	95%	102%	94%	94%	109%	108%	114%	85%	69%	63%	91%	101%	95%
粉類(米粉を除く)	粉類(米粉を除く)		103%	99%	95%	99%	107%	111%	115%	93%	76%	62%	79%	90%	91%
	小麦粉	強力粉、薄力粉、中力粉	92%	93%	86%	94%	98%	106%	110%	89%	75%	58%	74%	96%	96%
	パン粉	パン粉、生パン粉	99%	99%	93%	103%	103%	105%	108%	95%	86%	80%	89%	98%	94%
	プレミックス	加糖ミックス(ホットケーキなどの素)、お好み焼き粉、たこ焼き粉	116%	104%	103%	100%	115%	120%	123%	95%	70%	56%	77%	79%	85%
(参考)	味噌	ルータイプの味噌、出し入り味噌	100%	100%	100%	91%	113%	110%	112%	118%	101%	98%	106%	104%	100%
	米粉	白玉粉、上新粉、だんご粉	116%	115%	106%	87%	153%	111%	97%	111%	99%	63%	58%	89%	94%
	米菓	煎餅、あられ、おかき	100%	100%	99%	101%	100%	114%	116%	125%	112%	98%	111%	114%	105%
	清酒		97%	101%	99%	86%	112%	101%	103%	106%	98%	94%	99%	96%	93%
	焼酎乙類		99%	99%	99%	86%	113%	103%	100%	106%	97%	92%	97%	94%	93%

資料：(株)KSP-SPが提供するPOSデータに基づいて農林水産省が作成

注1：(株)KSP-SPが提供するPOSデータは、全国約1,000店舗のスーパー、生協等から購入したデータに基づくものである。

注2：POSデータは、データ提供企業から遅れて報告されるものもあるため、時点によって集計結果に若干のずれが生じることがあり、今後、修正されることもある。

注3：POSデータの提供店舗数は、変動があることに留意が必要である。

注4：POSデータの販売個数は、商品容量にかかわらず販売された商品の個数を単純にカウントしたものであることに留意が必要である。

## 5 輸出入の動向

### 1 コメ・コメ加工品の輸出実績

#### (1) コメ・コメ加工品の輸出実績の推移

2021年1～7月のコメ・コメ加工品の輸出額は277億円（対前年同期比67%増）。うちコメの輸出実績は対前年同期比+4%の32億円、米菓は+35%の32億円、日本酒は+94%の210億円、パックご飯は-3%の4億円、米粉及び米粉製品は+4%の0.4億円。

品目名		2017年	2018年	2019年	2020年	2021年		(参考) 主な輸出先国
						1～7月	対前年比	
コメ・ コメ加工品	数量 (原料米換算)	28,668トン	32,202トン	35,505トン	36,442トン	25,063トン	+29%	アメリカ 香港 中国 台湾 シンガポール
	金額	264億円	309億円	329億円	347億円	277億円	+67%	
コメ (援助米 を除く)	数量	11,841トン	13,794トン	17,381トン	19,687トン	12,181トン	+8%	香港 シンガポール アメリカ 台湾 オーストラリア
	金額	32億円	38億円	46億円	53億円	32億円	+4%	
米菓 (あられ・ せんべい)	数量	3,849トン	4,053トン	4,033トン	4,222トン	2,992トン	+35%	アメリカ 台湾 香港 サウジアラビア シンガポール
	原料米換算	3,272トン	3,445トン	3,428トン	3,589トン	2,543トン	+35%	
	金額	42億円	44億円	43億円	45億円	32億円	+35%	
日本酒 (清酒)	数量	23,482 キロリットル	25,747 キロリットル	24,928 キロリットル	21,761 キロリットル	17,609 キロリットル	+69%	中国 アメリカ 香港 シンガポール 台湾
	原料米換算	13,227トン	14,502トン	14,041トン	12,257トン	9,919トン	+69%	
	金額	187億円	222億円	234億円	241億円	210億円	+94%	
パックご飯等	数量	658トン	923トン	1,018トン	1,203トン	685トン	+1%	アメリカ 香港 台湾 ベトナム 韓国
	原料米換算	329トン	461トン	509トン	601トン	342トン	+1%	
	金額	3億円	5億円	5億円	7億円	4億円	-3%	
米粉及び 米粉製品 (米粉麺等)	数量			118トン	249トン	63トン	-40%	タイ アメリカ 台湾 香港 ドイツ
	原料米換算			146トン	308トン	78トン	-40%	
	金額			0.3億円	0.7億円	0.4億円	+4%	
コメ・パックご飯・ 米粉及び米粉製品	数量 (原料米換算)	12,170トン	14,255トン	18,036トン	20,596トン	12,601トン	+7%	アメリカ 香港 中国 台湾 シンガポール
	金額	35億円	42億円	52億円	60億円	36億円	+3%	

資料:財務省「貿易統計」(政府による食糧援助を除く。)

注1:数量1トン未満、金額20万円未満は計上されていない。

注2:米粉は2019年より、米粉麺は2020年より貿易統計にて輸出実績を集計・公表。

## (2) 商業用の米の輸出数量及び金額の推移

2021年1～7月の商業用の米の輸出は、輸出数量が対前年同期比+8%の12,181トン、輸出金額が対前年同期比+4%の約32億円となった。

	2016年		2017年		2018年		2019年		2020年		2021年 (1～7月)	
	数量 トン	金額 百万円	数量 トン	金額 百万円	数量 トン	金額 百万円	数量 トン	金額 百万円	数量 トン	金額 百万円	数量 トン	金額 百万円
輸出合計	9,986 (+31%)	2,709 (+21%)	11,841 (+19%)	3,198 (+18%)	13,794 (+16%)	3,756 (+17%)	17,381 (+26%)	4,620 (+23%)	19,687 (+13%)	5,311 (+15%)	12,181 (+8%)	3,162 (+4%)
香港	3,342	842	4,128	1,016	4,690	1,160	5,436	1,372	6,978	1,796	4,850 (+15%)	1,175 (+6%)
シンガポール	2,350	539	2,861	642	3,161	694	3,879	802	3,696	785	2,742 (+36%)	559 (+31%)
台湾	910	321	943	350	1,173	394	1,262	411	2,004	622	897 (-12%)	273 (-10%)
アメリカ	812	236	986	320	1,282	404	1,980	543	1,989	565	1,269 (+4%)	347 (-2%)
オーストラリア	357	109	476	145	635	197	770	233	1,074	334	457 (-29%)	144 (-26%)
中国	375	163	298	97	524	211	1,007	363	1,002	321	236 (-57%)	96 (-42%)
タイ	395	71	192	51	320	81	578	145	555	145	293 (-7%)	76 (-8%)
イギリス	326	98	695	191	422	121	450	131	451	131	180 (-33%)	55 (-28%)
ロシア	74	25	78	31	120	43	174	64	199	72	107 (+26%)	37 (+23%)
カナダ	96	29	92	28	138	43	158	51	205	62	127 (+14%)	43 (+27%)
モンゴル	198	33	203	32	336	56	315	53	347	58	10 (-96%)	3 (-93%)
ドイツ	90	32	62	26	92	36	140	52	144	58	132 (+59%)	49 (+43%)
フランス	39	16	61	27	78	32	93	40	112	49	63 (+26%)	32 (+42%)
マレーシア	167	45	259	62	221	51	234	59	185	46	102 (+1%)	28 (+12%)
ベトナム	74	16	101	33	118	37	213	65	159	46	89 (+16%)	25 (+11%)
フィンランド	1	1	2	1	47	11	183	40	188	44	131 (+7%)	35 (+29%)
オランダ	96	23	105	24	112	30	102	30	110	40	63 (+163%)	22 (+120%)
アラブ首長国連邦	22	9	18	9	37	17	55	23	58	25	50 (+117%)	20 (+84%)
マカオ	39	17	38	18	65	27	62	26	43	21	44 (+100%)	19 (+102%)
インドネシア	97	30	72	26	1	2	80	25	4	3	171 (注3)	47 (注3)
その他	126	54	171	70	222	110	210	91	184	90	168	77
(参考)EU ※	574	180	943	283	800	253	1,050	326	629	219	436 (+28%)	157 (+36%)

資料：財務省「貿易統計」（政府による食糧援助を除く。）

注1：（ ）内は対前年同期増減率である。

注2：数量1トン未満、金額20万円未満は計上されていない。

注3：対前年同期比を記載していないのは、2020年1～7月の輸出実績がゼロのため。

※EUは2020年2月以降の統計からイギリス分が除かれている。

### (3) コメの輸出数量の2020年の主な増加要因

- 2020年は新型コロナウイルスの感染拡大が農林水産物・食品の輸出に大きな影響を与えたが、コメ（精米・玄米）の輸出数量は19,687トン（前年比+13%）、輸出額は53億円（前年比+15%）に増加。
- 年初～春頃は香港・アメリカ等で巣ごもり消費による小売需要の増加により輸出が大きく増加。
- その後、反動で一時減少したものの、秋以降、香港・台湾等で日本食レストラン等の営業再開に伴い業務用需要が回復。

① 商業用の米の玄米・精米別輸出量の推移

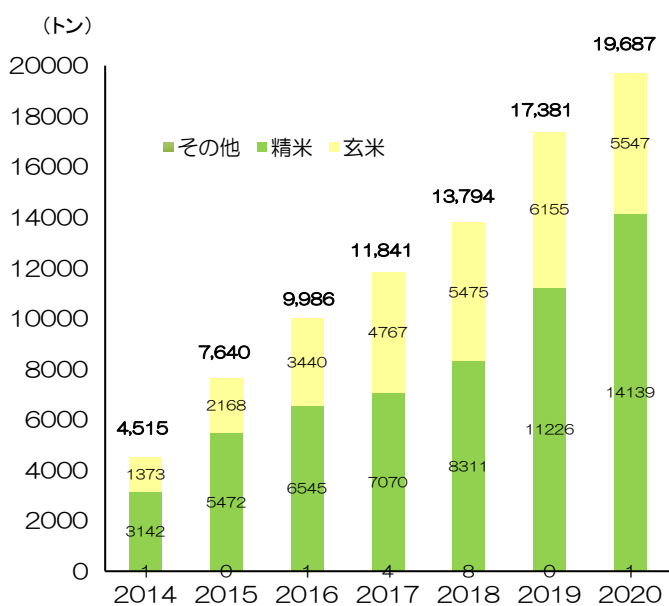

② 商業用の米の主な国別輸出量の推移

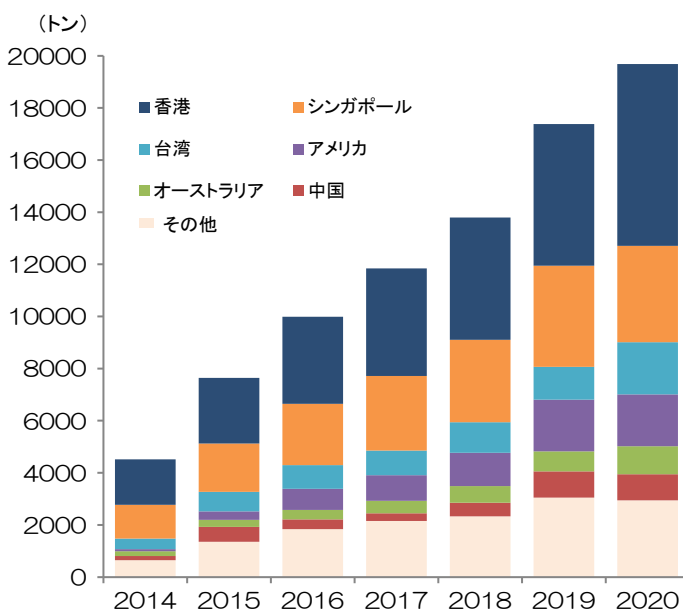

**香港** 📍 6,978トン（前年比+28%） 1,796百万円（前年比+31%）

- 年初から春頃、新型コロナウイルス感染拡大に伴う日本食レストランの営業停止等の影響で業務用需要が減少した一方で、巣ごもり消費により小売需要が大きく増加、トータルでは前年比大幅増で推移したこと
- その後一旦反動で需要が落ち込んだものの、秋以降は、日本食レストラン等の営業再開に伴い、業務用需要が回復したことが増加の大きな要因であると考えられる。

**台湾** 📍 2,004トン（前年比+59%） 622百万円（前年比+51%）

- 新型コロナウイルス感染拡大の影響が比較的小さく、日本食レストラン等において営業時間短縮や座席数の制限等があったものの、営業停止には至らず業務用需要に大きな影響が生じなかったこと、
- 一方で日系寿司チェーン店が店舗数を増やすなど、業務用需要が拡大したことが増加の要因であると考えられる。

#### (4) 米菓の輸出数量及び金額の推移

2021年1～7月の米菓の輸出は、輸出数量が2,992トン（対前年同期比+35%）、輸出金額が約32億円（対前年同期比+35%）と、数量及び金額共に前年同期より増加。

	2015年		2016年		2017年		2018年		2019年		2020年		2021年 (1～7月)	
	数量 トン	金額 百万円	数量 トン	金額 百万円	数量 トン	金額 百万円	数量 トン	金額 百万円	数量 トン	金額 百万円	数量 トン	金額 百万円	数量 トン	金額 百万円
輸出合計	3,679 (-8%)	3,869 (-2%)	3,567 (-3%)	3,808 (-2%)	3,849 (+8%)	4,186 (+10%)	4,053 (+5%)	4,425 (+6%)	4,033 (-0%)	4,306 (-3%)	4,222 (+5%)	4,531 (+5%)	2,992 (+35%)	3,163 (+35%)
アメリカ	797	794	897	878	1,067	1,062	1,112	1,134	1,100	1,122	1,134	1,145	846 (+45%)	842 (+44%)
台湾	895	921	868	909	731	758	830	878	854	894	989	1,057	635 (+25%)	672 (+24%)
香港	664	826	578	725	520	660	629	744	603	724	629	749	404 (+17%)	474 (+18%)
シンガポール	239	264	202	250	200	269	208	268	209	243	227	267	127 (+19%)	146 (+20%)
サウジアラビア	242	146	122	69	170	98	279	176	258	161	335	215	286 (+59%)	183 (+60%)
ベトナム	25	33	50	51	42	76	55	112	75	155	90	195	63 (+45%)	140 (+49%)
中国	78	86	52	55	62	84	61	123	87	160	76	139	120 (+138%)	169 (+88%)
タイ	45	68	37	53	40	57	44	60	62	83	80	104	47 (+17%)	59 (+10%)
オーストラリア	159	143	160	139	173	144	121	106	127	111	108	96	64 (-11%)	59 (-1%)
韓国	98	146	161	230	326	489	229	338	119	156	65	77	52 (+72%)	65 (+86%)
オランダ	126	111	113	106	127	111	81	87	58	61	68	73	51 (+83%)	63 (+101%)
マレーシア	14	17	26	29	25	31	25	29	39	41	53	56	50 (+95%)	57 (+105%)
カナダ	27	32	25	28	31	37	31	37	35	42	35	41	22 (+21%)	28 (+30%)
イギリス	24	28	23	29	21	26	18	22	21	32	21	34	7 (-23%)	12 (-28%)
フィリピン	9	11	21	24	19	19	23	22	27	27	26	27	20 (+41%)	21 (+60%)
グアム	19	23	22	24	16	21	19	23	19	24	21	27	11 (+0%)	16 (+17%)
ブラジル	40	36	40	35	43	41	37	38	40	41	26	27	14 (-3%)	15 (-6%)
ブルガリア	49	14	38	9	98	27	103	31	149	40	102	25	76 (+17%)	17 (+2%)
北マリアナ諸島	19	27	17	22	22	28	20	25	19	25	18	25	13 (+36%)	19 (+50%)
スイス	9	14	10	16	9	14	11	17	12	19	14	21	9 (+14%)	13 (+11%)
その他	102	130	106	125	106	135	119	155	120	146	107	134	74	93
(参考)EU ※	235	200	223	193	277	206	240	189	267	183	209	148	145 (+27%)	108 (+41%)

資料：財務省「貿易統計」

注：( )内は対前年同期増減率である。

※EUは2020年2月以降の統計からイギリス分が除かれている。



## (5) 日本酒（清酒）の輸出数量及び金額の推移

2021年1～7月の日本酒の輸出は輸出数量が17,609キロリットル（対前年同期比+69%）、輸出金額が約210億円（対前年同期比+94%）と前年同期より大幅に増加。

	2016年		2017年		2018年		2019年		2020年		2021年 (1～7月)	
	数量 キロリットル	金額 百万円	数量 キロリットル	金額 百万円	数量 キロリットル	金額 百万円	数量 キロリットル	金額 百万円	数量 キロリットル	金額 百万円	数量 キロリットル	金額 百万円
輸出合計	19,737 (+9%)	15,581 (+11%)	23,482 (+19%)	18,679 (+20%)	25,747 (+10%)	22,232 (+19%)	24,928 (-3%)	23,412 (+5%)	21,761 (-13%)	24,141 (+3%)	17,609 (+69%)	20,951 (+94%)
香港	1,877	2,630	1,807	2,799	2,097	3,774	1,926	3,943	2,629	6,178	1,799 (+29%)	4,795 (+69%)
中国	1,910	1,449	3,341	2,660	4,146	3,587	5,145	5,001	4,772	5,792	4,114 (+91%)	5,440 (+132%)
アメリカ	5,108	5,196	5,780	6,039	5,952	6,313	6,452	6,757	5,270	5,070	4,561 (+67%)	4,707 (+78%)
台湾	2,096	931	1,985	948	2,238	1,351	2,246	1,359	2,273	1,430	1,544 (+43%)	966 (+49%)
シンガポール	509	601	530	691	610	837	609	857	688	1,113	575 (+120%)	1,111 (+195%)
韓国	3,695	1,562	4,798	1,864	5,351	2,212	2,912	1,360	1,535	979	1,418 (+139%)	859 (+113%)
オーストラリア	409	362	444	396	502	446	483	439	525	491	466 (+103%)	472 (+125%)
カナダ	576	381	711	486	684	529	715	548	549	429	448 (+36%)	359 (+54%)
ベトナム	390	287	376	267	462	440	437	376	342	279	164 (+85%)	142 (+119%)
マレーシア	223	201	289	265	283	244	253	242	309	278	210 (+86%)	203 (+140%)
タイ	461	240	472	252	604	300	627	276	498	225	262 (+0%)	115 (+5%)
イギリス	317	323	388	348	298	324	352	373	220	215	204 (+68%)	218 (+85%)
フランス	169	196	266	267	274	276	270	285	222	213	249 (+138%)	262 (+150%)
ドイツ	388	179	368	167	367	203	477	242	402	207	308 (+47%)	173 (+62%)
マカオ	25	79	34	150	52	207	39	156	44	179	37 (+74%)	168 (+288%)
オランダ	183	108	276	144	223	161	247	142	288	178	251 (+81%)	150 (+86%)
イタリア	322	114	386	139	312	130	339	129	242	89	148 (+12%)	59 (+16%)
ブラジル	184	93	219	109	207	93	248	119	146	76	126 (+57%)	72 (+76%)
ロシア	33	32	82	42	83	35	107	36	52	71	109 (+544%)	51 (+137%)
スイス	36	37	45	43	41	45	42	42	51	67	40 (+101%)	42 (+93%)
その他	830	580	884	601	959	724	999	732	704	582	575	590

(参考)EU ※	1,605	1,085	2,009	1,311	1,809	1,334	2,023	1,421	1,447	915	1,124 (+50%)	790 (+66%)
----------	-------	-------	-------	-------	-------	-------	-------	-------	-------	-----	-----------------	---------------

資料：財務省「貿易統計」

注1：( )内は対前年同期増減率である。

注2：数量1リットル未満、金額20万円未満は計上されていない。

※EUは2020年2月以降の統計からイギリス分が除かれている。

## (6) 包装米飯（パックご飯）等の輸出数量及び金額の推移

2021年1～7月の包装米飯等の輸出は輸出数量は対前年同期比+1%の685トン、輸出金額は対前年同期比-3%の約3.5億円となった。

	2017年		2018年		2019年		2020年		2021年 (1～7月)	
	数量 トン	金額 百万円	数量 トン	金額 百万円	数量 トン	金額 百万円	数量 トン	金額 百万円	数量 トン	金額 百万円
輸出合計	658	344	923 (+40%)	473 (+38%)	1,018 (+10%)	513 (+8%)	1,205 (+18%)	658 (+28%)	685 (+1%)	352 (-3%)
香港	35	25	79	51	130	77	261	170	120 (-6%)	73 (-12%)
アメリカ	338	132	407	159	442	167	447	169	284 (+10%)	107 (+9%)
台湾	33	28	58	36	105	56	145	88	88 (+7%)	63 (+34%)
ベトナム	69	54	92	73	82	79	66	69	31 (-15%)	24 (-41%)
中国	8	6	20	14	96	42	68	43	28 (-31%)	17 (-37%)
タイ	29	14	40	17	63	27	75	34	36 (-36%)	16 (-35%)
シンガポール	21	19	31	24	21	17	43	24	25 (-19%)	13 (-18%)
韓国	67	33	149	72	31	17	20	11	38 (+780%)	18 (+475%)
オーストラリア	19	12	1	1	3	2	20	9	1 (-73%)	1 (-56%)
インドネシア	6	4	4	3	5	4	10	6	8 (-2%)	5 (-1%)
オランダ	2	1	5	3	4	3	4	5	0 (-75%)	1 (-55%)
イギリス	8	4	10	4	9	4	10	5	5 (-38%)	2 (-38%)
マレーシア	—	—	—	—	1	1	8	5	4 (-38%)	2 (-26%)
メキシコ	6	3	5	3	5	3	7	5	4 (-4%)	2 (-12%)
フィリピン	1	0	1	0	4	4	3	3	1 (-77%)	1 (-64%)
カナダ	1	0	5	4	6	3	5	2	4 (+40%)	1 (+41%)
フランス	1	1	3	2	3	2	5	2	1 (+111%)	1 (+119%)
マカオ	0	0	0	0	3	3	2	2	0 (-85%)	0 (-83%)
ドイツ	0	1	—	—	0	1	0	1	1 (+294%)	2 (+144%)
ベルギー	—	—	—	—	—	—	3	1	4 (+25%)	1 (+25%)
その他	15	7	13	6	4	3	4	6	2	1
(参考)EU ※	11	7	18	9	17	11	14	9	7 (-13%)	4 (-1%)

資料：財務省「貿易統計」（政府による食糧援助を除く）

注1：（ ）内は対前年同期増減率である。

注2：包装米飯、その他加工米飯のほか、加熱またはその他の調製をした調製食料品のうち米のものを集計。  
(2017年1月から単独のコードとして独立。)

※EUは2020年2月以降の統計からイギリス分が除かれている。

## (7) 米粉及び米粉麺等の輸出数量及び金額の推移

2021年1～7月の米粉の輸出は輸出数量は対前年同期比-44%の53トン、輸出金額は対前年同期比+8%の0.2億円、米粉麺等の輸出は輸出数量は対前年同期比-15%の10トン、輸出金額は対前年同期比-5%の約0.1億円となった。

米粉の輸出数量等の推移

	2019年		2020年		2021年 (1～7月)	
	数量(トン)	金額(百万円)	数量(トン)	金額(百万円)	数量(トン)	金額(百万円)
輸出全体	118	32.8	226 (+92%)	48.4 (+48%)	53 (-44%)	24.9 (+8%)
アメリカ	68	11.5	183	29.4	0 (-100%)	1.5 (-86%)
タイ	24	9.5	28	10.6	28 (+100%)	10.7 (+102%)
ロシア	0	0.6	8	3.3	2 (-75%)	1.6 (-53%)
オランダ	11	3.1	6	2.3	18 (+200%)	6.4 (+183%)
台湾	1	2.2	0	1.8	2 (注3)	2.6 (+490%)
フランス	-	-	0	0.4	- (注3)	- (-100%)
シンガポール	1	0.6	0	0.3	0 (注3)	0.6 (+70%)
香港	1	0.8	0	0.3	0 (注3)	0.2 (注3)
ドイツ	11	3.4	-	-	3 (注3)	1.3 (注3)
ベトナム	0	0.3	-	-	-	-
スペイン	1	0.7	-	-	-	-

(参考)EU ※	23	7.2	6 (-74%)	2.7 (-62%)	21 (+250%)	7.7 (+208%)
----------	----	-----	-------------	---------------	---------------	----------------

資料：財務省「貿易統計」

注1：( )内は対前年同期増減率である。

注2：数量1トン未満、金額20万円未満は計上されていない。

注3：対前年同期比を記載していないのは、2020年1～7月の輸出実績がゼロのため。

※EUは2020年2月以降の統計からイギリス分が除かれている。

米粉麺等の輸出数量等の推移

	2020年		2021年 (1～7月)	
	数量(トン)	金額(百万円)	数量(トン)	金額(百万円)
輸出全体	23.2	24.1	10.1 (-15%)	11.7 (-5%)
アメリカ	10.6	11.8	2.7 (-61%)	4.0 (-48%)
香港	5.6	5.3	1.3 (-54%)	1.3 (-50%)
イタリア	2.4	2.2	1.8 (+350%)	1.7 (+347%)
スペイン	2.1	2.0	1.7 (+189%)	1.5 (+190%)
オランダ	0.8	0.9	1.8 (+169%)	1.7 (+138%)
サウジアラビア	0.7	0.9	- (注3)	- (注3)
シンガポール	0.6	0.5	- (-100%)	- (-100%)
カナダ	0.3	0.3	0.2 (注3)	0.3 (注3)
オーストラリア	0.2	0.2	0.3 (注3)	0.5 (注3)
中国	-	-	0.3 (注3)	0.6 (注3)

資料：財務省「貿易統計」

注1：数量1kg未満、金額20万円未満は計上されていない。

注2：( )内は対前年同期増減率である。

注3：対前年同期比を記載していないのは、2020年1～7月の輸出実績がゼロのため。

## 2 コメ・コメ加工品の輸出をめぐる状況と対応方向について (輸出拡大実行戦略のうちコメ・パックご飯・米粉及び米粉製品の輸出目標等)

### 1. 国別輸出額目標

国名	2019年実績	2025年目標	国別のニーズ・規制に対応するための課題・方策
合計	52億円	125億円	
香港	15億円	36億円	・大手米卸や輸出事業者が中食・外食を中心に需要を開拓しており、今後もレストランチェーンやおにぎり店等をメインターゲットとした需要開拓を図る。
アメリカ	7億円	30億円	・大手米卸や輸出事業者が日系小売店需要を開拓。今後は日本食レストラン等やEC等の小売需要を開拓。またパックご飯や米粉の最大の輸出先国であり、更なる市場開拓を図る。
中国	4億円	19億円	・大手米卸等がECやギフトボックス等の贈答用を中心に需要を伸ばしており、更なる開拓を図る。 ・コスト縮減のためには指定精米工場等の活用に加えて工場等の追加や輸入規制の緩和が不可欠。
シンガポール	8億円	16億円	・輸出事業者やJA系統等が中食・外食を中心に需要を開拓。更にレストランチェーンやおにぎり店等をメインターゲットとした需要開拓を図る。
その他	18億円	22億円	・UAEや欧州等のコメを主食としない地域では、寿司等の日本食需要拡大に合わせて日本産米の需要開拓を図る。 ・EUを中心に拡大するグルテンフリー需要の取り込みを通じた米粉・米粉製品の需要開拓を図る。

### 2. 輸出産地の育成・展開

#### <2025年の輸出産地数の目標>

- ・ 30～40産地（先進的なJA等をモデル産地として、千トン超の輸出用米の生産に取り組む産地を育成する）

#### <今後育成すべき国内産地>

- ・ 国際競争力を有するコメの生産と農家手取り収入の確保の両立を図ることで、大ロットで輸出用米を生産・供給する産地

#### <生産基盤の強化やロットの拡大、産地間連携の実現に向けた方策>

- ・ 輸出事業者と産地が連携して取り組む、多収米の導入や作期分散等の生産・流通コスト低減の取組の支援により、輸出用米の生産拡大（主食用米からの作付転換）を推進。

### 3. 加工・流通施設の整備

- ・ パックご飯メーカーや米粉・米粉製品メーカーが輸出に取り組んでいるが、輸出先国の規制等への対応が必要になるケースがあることから、当該規制等対応のための取組や輸出向け生産に必要な機械・設備の導入等を支援。

### 4. 品目別団体を中心とした販路開拓

- ・ 現在、（一社）全日本コメ・コメ関連食品輸出促進協議会（全米輸）が品目別のプロモーションを実施。プロモーションの財源には、国庫補助金のほか会費収入も一部活用。
- ・ 今後全米輸は、新興市場（輸出事業者の進出が不十分な国・地域あるいは分野。UAE・北欧や、アメリカのEC市場等を想定）でのプロモーション等を通じた市場開拓を予定。実施に際してはJETRO・JFOODOとも連携。

### 3 MA米の輸入数量（輸入先国別及び輸入方式別）

輸入米の入札情報については、農林水産省ホームページの「農産」の分野別分類「米(稲)・麦・大豆」、品目別分類「輸入米麦入札関連資料」で御覧いただけます。

【 <https://www.maff.go.jp/j/seisan/boueki/nyusatu/index.html> 】

(単位:千玄米トン)

	米 国	タ イ	中 国	オースト ラリア	その他	合 計	うち一般輸入	
							うち一般輸入	うちSBS輸入※
平成7年度	194	107	32	87	5	426	415	11
平成8年度	233	144	40	87	6	511	488	22
平成9年度	290	151	46	95	13	596	537	55
平成10年度	313	152	78	109	29	681	551	120
平成11年度	339	159	86	115	24	724	591	120
平成12年度	356	168	99	120	24	767	632	120
平成13年度	364	146	136	110	11	767	655	100
平成14年度	361	153	112	96	44	767	710	50
平成15年度	355	153	110	90	51	759	647	100
平成16年度	361	185	98	20	103	767	661	94
平成17年度	362	186	84	19	116	767	655	100
平成18年度	358	179	76	52	102	767	654	100
平成19年度	358	243	82	-	13	696	585	100
平成20年度	430	261	72	-	6	769	658	100
平成21年度	358	332	71	-	5	767	655	100
平成22年度	356	345	19	40	6	767	725	37
平成23年度	358	241	56	71	40	767	658	100
平成24年度	362	281	46	64	13	767	656	100
平成25年度	359	351	1	41	15	767	700	61
平成26年度	359	332	55	14	6	767	754	12
平成27年度	359	344	56	1	6	767	734	29
平成28年度	376	375	3	7	7	767	685	73
平成29年度	365	264	56	74	8	767	655	100
平成30年度	359	316	69	14	8	767	701	59
令和元年度	360	306	83	0	17	767	681	77
令和2年度	360	322	70	-	15	767	699	60
令和3年度 (7月末現在)	-	11	-	-	-	11	11	-

資料： 農林水産省「米をめぐる関係資料」

※SBS輸入数量の単位は千実トン。

注：1 各年度の輸入契約数量の推移。

2 ラウンドの関係で合計と内訳が一致しないことがある。

3 千実トンと千玄米トンのため合計は一致しないことがある。

(参考) MA米以外で、枠外税率を支払って輸入されるコメの数量は、毎年0.1~0.2千トン程度

#### 4 加工原材料用に係る政府所有MA米の見積合せ結果（令和3年度）

（単位：実トン）

販売期間	うるち	販売期間	もち
令和3年4～6月分 （長期契約）	18,874	令和3年4～7月分	2,291
4月分 （月別契約）	424	8～11月分	
5月分 （月別契約）	134	令和3年12～令和4年3月分	
6月分 （月別契約）	286		
7～9月分 （長期契約）			
7月分 （月別契約）			
8月分 （月別契約）			
9月分 （月別契約）			
10～12月分 （長期契約）			
10月分 （月別契約）			
11月分 （月別契約）			
12月分 （月別契約）			
令和4年1～3月分 （長期契約）			
1月分 （月別契約）			
2月分 （月別契約）			
3月分 （月別契約）			
小計	19,718	小計	2,291
合計	22,009		

資料：農林水産省「加工原材料用に係る政府所有ミニマム・アクセス米の見積合わせ結果の概要について」

## 5 SBS輸入米の見積合わせ結果（令和2年度）

（単位：実トン）

		アメリカ		タイ		中国		オーストラリア		その他		合計
		うるち	もち	うるち	もち	うるち	もち	うるち	もち	うるち	もち	
第1回 (令和2年9月25日)	一般米	878		80		80				402		1,440
	砕精米	1,780		320		200				200		2,500
	計	2,658		400		280				602		3,940
第2回 (令和2年10月28日)	一般米	1,582	40	336		360				751		3,069
	砕精米	1,950		400						150		2,500
	計	3,532	40	736		360				901		5,569
第3回 (令和2年11月25日)	一般米	3,282	160	524	54	320				635		4,975
	砕精米	2,000	100	250						150		2,500
	計	5,282	260	774	54	320				785		7,475
第4回 (令和2年12月22日)	一般米	2,284		268		120				528		3,200
	砕精米	2,200		300								2,500
	計	4,484		568		120				528		5,700
第5回 (令和3年1月14日)	一般米	3,843	80	512	126					1,107		5,668
	砕精米	2,340	100	400		160						3,000
	計	6,183	180	912	126	160				1,107		8,668
第6回 (令和3年1月29日)	一般米	4,018	820	1,026		140				1,192		7,196
	砕精米	1,360										1,360
	計	5,378	820	1,026		140				1,192		8,556
第7回 (令和3年2月17日)	一般米	6,688	500	848		140				3,195		11,371
	砕精米	1,326	100	140		140						1,706
	計	8,014	600	988		280				3,195		13,077
第8回 (令和3年3月3日)	一般米	3,152	132	790		460				868		5,402
	砕精米	1,386		500								1,886
	計	4,538	132	1,290		460				868		7,288
令和2年度計	一般米	25,727	1,732	4,384	180	1,620	0	0	0	8,678	0	42,321
	砕精米	14,342	300	2,310	0	500	0	0	0	500	0	17,952
	計	40,069	2,032	6,694	180	2,120	0	0	0	9,178	0	60,273
令和元年度計 (参考)	一般米	32,937	2,596	4,435	126	1,540	0	260	0	10,359	0	52,253
	砕精米	19,210	600	2,360	600	520	0	0	0	1,000	0	24,290
	計	52,147	3,196	6,795	726	2,060	0	260	0	11,359	0	76,543
平成30年度計 (参考)	一般米	16,364	2,392	4,624	90	594	0	13,203	0	2,477	0	39,744
	砕精米	14,240	940	1,700	1,200	620	0	0	0	100	0	18,800
	計	30,604	3,332	6,324	1,290	1,214	0	13,203	0	2,577	0	58,544
平成29年度計 (参考)	一般米	45,841	2,976	3,506	90	1,580	0	27,863	0	2,007	0	83,863
	砕精米	8,966	1,000	2,012	360	660	0	2,839	0	300	0	16,137
	計	54,807	3,976	5,518	450	2,240	0	30,702	0	2,307	0	100,000
平成28年度計 (参考)	一般米	27,318	3,600	3,487	108	2,156	0	6,861	0	1,236	0	44,766
	砕精米	24,820	700	2,300	388	240	0	0	0	100	0	28,548
	計	52,138	4,300	5,787	496	2,396	0	6,861	0	1,336	0	73,314
平成27年度計 (参考)	一般米	4,251	3,458	2,762	72	76	0	1,285	0	959	0	12,863
	砕精米	10,940	1,260	2,420	1,022	660	0	0	0	150	0	16,452
	計	15,191	4,718	5,182	1,094	736	0	1,285	0	1,109	0	29,315

資料：農林水産省「輸入米に係るSBSの結果の概要」

## 6 CPTPP・国別枠の見積合わせ結果（令和3年度）

（単位：実トン）

		オーストラリア	
		うるち	もち
第1回 （令和3年5月25・26日）	一般米	20	
	加工品・調製品		
	砕精米		
	計	20	
第2回 （令和3年7月27日）	一般米		
	加工品・調製品		
	砕精米		
	計		
令和3年度計	一般米	20	0
	加工品・調製品	0	0
	砕精米	0	0
	計	20	0
令和2年度計 （参考）	一般米	595	0
	加工品・調製品	0	0
	砕精米	0	0
	計	595	0
令和元年度計 （参考）	一般米	3,319	0
	加工品・調製品	0	0
	砕精米	140	0
	計	3,459	0
平成30年度計 （参考）	一般米	1,000	0
	加工品・調製品	0	0
	砕精米	120	0
	計	1,120	0

資料：農林水産省「輸入米に係るSBSの結果の概要」



# 7 主食用米以外の情報

## 1 加工用米及び新規需要米等の生産状況

### (1) 加工用米の生産量

(単位:トン)

			合計	(参考)	
	うるち米	もち米		全国流通	地域流通
平成17年産	123,996	4,738	128,734	127,160	1,574
18年産	140,596	7,996	148,592	146,529	2,064
19年産	152,145	10,659	162,804	160,670	2,134
20年産	138,895	10,154	149,048	142,803	6,246
21年産	134,389	6,779	141,168	122,771	18,397
22年産	190,883	21,945	212,829	134,958	77,870
23年産	122,699	31,856	154,555	46,087	108,468
24年産	148,695	32,190	180,885	65,821	115,064
25年産	178,411	29,471	207,882	82,534	125,348
26年産	232,315	34,053	266,368	110,914	155,455
27年産	205,448	47,739	253,186	95,747	160,771
28年産	219,454	58,943	278,397	99,972	178,367
29年産	215,531	63,532	279,063	100,249	183,755
30年産	221,580	52,611	274,191	117,617	165,185
令和元年産	203,740	49,186	252,926	100,798	155,741
2年産	198,382	49,471	247,853	97,543	150,309

資料: 農林水産省「加工用米生産量」

注:1 「需要に応じた米の生産・販売の推進に関する要領」の規定により報告された生産集出荷数量。ただし、2年産は計画数量。

注:2 参考の全国流通は、取組主体が全国生産出荷団体であるもの。地域流通は、取組主体が都道府県出荷団体、認定方針作成者及び農業者であるものの合計。

注:3 参考の27年産以降は、認定計画ベースの値。このため、合計(実績値)と一致しない。

注:4 ラウンドの関係で合計と内訳が一致しない場合がある。

### (2) 新規需要米等の用途別作付・生産状況の推移

(単位:トン, ha)

	新規需要米		米粉用米		飼料用米		WCS用稲 (稲発酵粗飼料用稲)	新市場開拓用米 (輸出用米等)		酒造用米		バイオエタノール用米		その他 (わら専用稲・青刈り用稲)	
	面積	生産量	面積	生産量	面積	生産量	面積	面積	生産量	面積	生産量	面積	生産量	面積	生産量
20年産	12,314	12,386	108	566	1,410	8,020	9,089	74	391	-	-	303	2,426	1,330	982
21年産	18,142	40,654	2,401	13,041	4,123	23,264	10,203	164	926	-	-	295	2,314	956	1,108
22年産	37,072	97,632	4,957	24,639	14,883	68,011	15,939	388	1,959	-	-	397	2,488	508	535
23年産	65,569	202,572	7,324	36,842	33,955	160,900	23,086	287	1,514	-	-	415	2,553	501	763
24年産	68,091	205,150	6,437	32,617	34,525	166,537	25,672	454	2,423	-	-	450	2,783	553	790
25年産	53,744	134,865	3,965	20,444	21,802	108,576	26,600	507	2,665	-	-	414	2,566	457	614
26年産	71,073	218,712	3,401	18,352	33,881	186,564	30,929	1,092	6,003	859	4,255	384	2,458	527	1,080
27年産	125,454	478,562	4,245	22,975	79,766	440,066	38,226	1,547	8,289	1,387	6,857	-	-	283	375
28年産	139,028	540,344	3,428	19,014	91,169	505,998	41,366	1,437	7,903	1,420	7,027	-	-	207	402
29年産	142,738	542,308	5,307	28,408	91,510	499,499	42,893	1,328	7,159	1,448	7,213	-	-	252	30
30年産	131,048	473,359	5,295	27,695	79,535	426,521	42,545	3,578	19,143	-	-	-	-	96	-
元年産	124,477	439,544	5,306	27,964	72,509	389,264	42,450	4,097	22,316	-	-	-	-	114	-
2年産	126,205	441,610	6,346	33,361	70,883	374,906	42,791	6,089	33,343	-	-	-	-	96	-

資料: 農林水産省「新規需要米等の用途別作付・生産状況の推移(平成20年産～令和2年産)」

注1: 平成20・21年産の生産量は取組計画認定ベース。

注2: 令和2年産の面積・生産量は、農業者等が提出する取組計画のうち農林水産省が認定したものであり、作柄等が反映された実績ベースではない。

注3: 「WCS用稲」及び「その他」のうち、わら専用、青刈り用稲については子実を採らない用途であるため生産量を取りまとめていない。

注4: 「酒造用米」は、「需要に応じた米の生産・販売の推進に関する要領」(以下「要領」)に基づき生産数量目標の枠外で生産された玄米であり、平成30年産以降は取りまとめていない。

注5: 平成30年産以降の「バイオエタノール用米」は、要領の改正により「新市場開拓用米」に含まれている。

注6: 「-」は、事実がない又は認定及び取りまとめを行っていないことを表す。また、ラウンドの関係で合計と内訳が一致しない場合がある。

## (3) 令和2年産 都道府県別の生産状況

(単位:トン)

産地	加工用米		新規需要米				政府備蓄米	合計	
	うるち米	もち米		飼料用米	新市場開拓用米	米粉用米			
全国	247,853	198,382	49,471	441,610	374,906	33,343	33,361	207,000	896,462
北海道	32,041	23,409	8,633	14,204	10,387	3,539	278	2,162	48,407
青森	5,106	4,644	462	27,402	25,888	1,485	29	27,259	59,767
岩手	6,060	4,868	1,192	20,765	19,035	1,328	402	3,488	30,312
宮城	3,825	3,203	622	30,466	26,201	3,500	766	11,600	45,891
秋田	45,367	28,208	17,159	12,948	8,736	1,666	2,545	21,314	79,628
山形	23,403	22,029	1,374	21,425	19,134	1,521	770	21,291	66,120
福島	2,334	2,301	34	25,716	25,449	242	25	27,050	55,101
茨城	7,151	7,010	141	44,880	41,381	3,303	195	1,103	53,134
栃木	10,381	10,366	15	49,159	44,500	598	4,061	7,602	67,142
群馬	6,598	6,598		6,429	4,752	67	1,610	555	13,582
埼玉	620	615	5	10,540	5,888	163	4,489	463	11,623
千葉	7,974	4,386	3,588	21,630	21,166	67	397	3,985	33,589
東京									
神奈川				48	48				48
新潟	28,119	18,287	9,832	25,815	10,220	6,199	9,396	25,149	79,084
富山	5,435	4,432	1,003	9,187	7,072	1,458	657	12,197	26,820
石川	2,194	1,815	379	5,053	2,768	1,586	699	6,811	14,058
福井	2,318	1,992	326	7,882	5,545	1,466	872	4,076	14,276
山梨	373	371	1	142	98		44		515
長野	4,070	3,813	258	2,292	1,431	721	140	1,389	7,752
岐阜	4,585	4,585		11,207	10,718	340	149	326	16,118
静岡	720	720		5,306	5,294	6	6	20	6,045
愛知	3,068	2,877	191	7,061	6,505	130	425	846	10,975
三重	899	861	38	8,795	7,905	412	477		9,694
滋賀	4,064	3,719	345	6,792	5,631	1,019	142	1,342	12,198
京都	2,504	2,497	7	618	479	103	37		3,123
大阪	1	1		57	32		25		58
兵庫	3,796	3,538	258	2,088	1,528	344	216		5,884
奈良	110	110		296	140	2	154		406
和歌山				15	12		4		15
鳥取	86	86		2,710	2,683	24	3	400	3,196
島根	1,687	1,583	104	3,600	3,544	12	44	130	5,417
岡山	2,065	1,977	88	6,724	5,679	593	451	566	9,355
広島	1,926	1,875	51	2,549	1,568	320	661	20	4,495
山口	4,711	4,663	48	5,250	4,513	623	114		9,962
徳島	83	83		2,877	2,606	216	54	550	3,510
香川	191	191		708	644	31	33		899
愛媛	380	380		1,130	1,122		8		1,510
高知	338	338		3,876	3,805		71	10	4,225
福岡	1,080	834	245	10,692	9,253	47	1,392	114	11,886
佐賀	2,047	195	1,851	3,249	3,092	33	125	220	5,516
長崎	47	47		586	542	10	33	10	643
熊本	3,926	2,780	1,146	7,169	5,915	87	1,167	120	11,215
大分	771	771		6,970	6,910		60	94	7,836
宮崎	8,241	8,241		2,163	2,003	78	83		10,404
鹿児島	7,123	7,050	72	3,136	3,083	5	48		10,259
沖縄	31	31		2			2		32

資料：農林水産省「令和2年産加工用米の都道府県別の取組計画認定状況」(確定値)、「令和2年産新規需要米の都道府県別の取組計画認定状況」(確定値)、「国内産政府備蓄米の買入入札の結果」(令和2年産)

注：1 政府備蓄米の合計は、買入対象米穀の産地の指定無し分24,738トンを含んでいる。

注：2 ラウンドの関係で合計と内訳が一致しない場合がある。

## 2 米加工品の状況

### (1) 主な米加工品の生産状況

(トン、kℓ)

	平成27年	平成28年	平成29年	平成30年	令和元年	令和2年	令和3年 (1~6月)	対前年 同期比
加工米飯	349,424	346,708	373,142	390,170	398,750	404,707	201,614	97%
レトルト米飯	30,685	27,856	27,807	28,163	27,474	27,245	14,013	100%
無菌包装米飯	136,886	145,326	161,068	170,218	182,797	197,185	102,264	102%
冷凍米飯	171,501	163,017	174,025	181,559	178,068	171,307	81,011	91%
チルド米飯	4,765	4,916	4,832	4,845	4,520	3,894	1,707	93%
缶詰米飯	1,094	543	526	553	526	422	186	90%
乾燥米飯	4,493	5,050	4,884	4,832	5,365	4,654	2,433	105%
米菓	220,350	217,687	222,868	221,481	221,796	219,437	108,035	97%
あられ	94,995	92,310	92,200	93,504	92,259	93,506	45,316	97%
せんべい	125,355	125,377	130,668	127,977	129,537	125,931	62,719	96%
味噌	461,652	476,057	482,045	478,068	481,574	474,700	223,951	98%
米みそ	393,554	408,695	413,492	408,093	412,038	404,717	190,659	98%
調合みそ	26,308	25,675	26,285	28,483	27,950	28,805	13,984	96%
(麦みそ)	18,060	18,574	17,399	16,166	15,555	16,466	7,863	98%
(豆みそ)	23,730	23,113	24,869	25,326	26,031	24,712	11,445	102%
米穀粉	94,651	92,693	94,860	93,956	91,179	91,076	42,477	90%
上新粉	46,260	46,377	47,257	45,643	43,345	40,559	17,625	81%
もち粉	11,583	10,755	9,592	9,663	9,406	8,280	4,310	103%
白玉粉	4,974	4,992	5,246	4,821	4,742	4,851	1,901	84%
寒梅粉	1,468	1,606	1,535	1,534	1,560	1,485	798	105%
らくがん粉・みじん粉	1,007	971	945	984	1,120	1,013	516	95%
だんご粉	962	1,543	1,166	1,310	1,159	1,114	520	95%
菓子種	2,448	1,756	2,419	2,506	2,508	2,528	1,262	90%
新規米粉	25,949	24,693	26,700	27,495	27,339	31,246	15,545	98%
包装もち	58,950	63,096	58,653	59,536	60,894	66,181	23,274	98%
日本酒	555,063	539,676	532,862	495,052	466,872	418,507	178,891	99%
特定名称酒	173,327	177,735	179,491	170,642	164,641	142,121	57,821	98%
吟醸酒	25,213	24,499	24,395	23,126	22,240	19,682	7,804	106%
純米吟醸酒	37,124	41,960	45,300	45,377	45,491	40,362	17,743	105%
純米酒	61,793	65,379	67,060	63,998	61,799	54,729	22,900	96%
本醸造酒	49,198	45,897	42,736	38,141	35,111	27,349	9,373	85%
一般酒	381,736	361,941	353,371	324,410	302,231	276,386	121,070	99%
単式蒸留焼酎	483,216	479,866	471,512	441,824	424,569	411,894	180,801	94%
いも焼酎	206,904	208,262	205,336	189,979	182,169	176,801	76,013	91%
米焼酎	41,804	40,560	38,549	36,362	34,531	31,507	13,729	96%
(麦焼酎)	188,896	186,998	183,903	176,608	171,222	168,352	77,659	99%

資料：加工米飯、米菓、味噌、米穀粉及び包装もちは、食品産業動態調査（農林水産省）。日本酒及び単式蒸留焼酎は、日本酒造組合中央会調べ。

注1：日本酒及び単式蒸留焼酎は、課税移出数量。令和3年は概算値。

注2：日本酒の一般酒は、日本酒全体から特定名称酒の数量を差し引いて算出。

## (2) 令和元米穀年度における加工原材料用米穀の使用状況（推計）

- 日本酒、米菓、米穀粉などの原料として使用される米穀の令和元米穀年度における使用量は、日本酒の出荷量の減少等により、前年から微減の約95万トン（推計）。
- 種類別には、うるち米が約76万トン、もち米が約19万トン。制度別には、主食用米、加工用米及び特定米穀などの国産米が約7割。残りの約3割はMA米及び輸入米粉調製品の外国産米。
- 味噌を中心にMA米の使用量が減少し、特定米穀の使用量が増加。

### <うるち米>

（単位：万玄米トン）

制度 用途	主食用米	加工用米	新規需要米 (米粉用米)	特定米穀	MA米	輸入米粉調製品	うるち米計
日本酒用	11 (9)	9		3			23 (9)
米菓用	1	2		5	3	2	13
加工米飯用 (無菌包装米飯除く)	4	7					11
味噌用		1		3	5		10
焼酎用 (泡盛含む)		1		4	2		7
米穀粉用		1	3	1	2	1	9
その他用	1	1		1	1		4
合計	16	22	3	18	13	3	76

### <もち米>

（単位：万玄米トン）

制度 用途	主食用米	加工用米	新規需要米 (米粉用米)	特定米穀	MA米	輸入米粉調製品	もち米計
包装もち用	3	3				1	8
米菓用	1	2		1	1	1	6
米穀粉用	1	1				1	3
加工米飯用 (無菌包装米飯除く)	1						1
その他用						1	2
合計	6	5		1	2	5	19

注1：日本酒用の（ ）書きは、酒造好適米で内数。

2：加工米飯用は、レトルト米飯用、冷凍米飯用などとして使用される原料米の使用量であり、無菌包装米飯用として使用される原料米約9万トンを含んでいない。

3：焼酎は単式蒸留しょうちゅう（穀類又はいも類、これらの麴等及び水を原料として発酵させたアルコール含有物を単式蒸留機により蒸留したアルコール度数が45度以下のもの（酒税法第3条第10号））であり、泡盛用として使用される原料米を含んでいる。

4：その他用には、玄米茶用、みりん用、朝食シリアル用などがある。

5：特定米穀とは、水稲収穫量調査で使用されるふるい目1.7mmと農家が出荷の際に使用する1.75～1.9mmの間の「ふるい下米」と、1.7mm未満の小さな粒の米（一般的に「くず米」と呼ばれているもの）の総称。

6：ラウンドの関係で合計と内訳が一致しない場合がある。

#### 【推計根拠】

1 用途別の原料米使用量合計は、加工団体等からの聞き取りのほか、以下のデータにより推計。

日本酒用・・・「清酒の製造状況等について」（国税庁）

焼酎用・・・「課税移出数量」（国税庁）

米菓用、米穀粉用、加工米飯用、味噌用、包装もち用、その他用・・・「食品産業動態調査」（農林水産省）による生産量等

2 制度別の使用状況は、加工団体等からの聞き取りのほか、以下のデータにより推計。

主食用米・・・全国出荷団体等からの聞き取り。なお、酒造好適米は「酒造好適米の需要量調査」（農林水産省）等に基づく推計

加工用米・・・「需要に応じた米の生産・販売の推進に関する要領」（農林水産省）に基づく報告

新規需要米（米粉用米）・・・「米粉をめぐる状況について」（農林水産省）による利用量

MA米（SBS含む）・・・「販売実績」（農林水産省）

輸入米粉調製品・・・「貿易統計」（財務省）

特定米穀・・・1で推計した用途別原料米使用量から主食用米、加工用米、新規需要米（米粉用米）、MA米及び輸入米粉調製品を差し引いた数量

### (3) 加工原材料用米穀の使用状況（推計）の推移

#### <うるち米>

(単位: 万玄米トン)

用途	米穀年度	主食用米	加工用米	新規需要米 (米粉用米)	特定米穀	MA米	輸入米粉調製品	うるち米計
日本酒用	27	12 (9)	10		3			25 (9)
	28	13 (10)	9		3			25 (10)
	29	12 (10)	9		3			24 (10)
	30	11 (9)	9		4			24 (9)
	元	11 (9)	9		3			23 (9)
米菓用	27	1	2		7	2	1	13
	28	1	2		6	3	1	12
	29	1	2		4	5	1	13
	30	1	1		5	5	2	13
	元	1	2		5	3	2	13
加工米飯用 (無菌包装米飯除く)	27	5	5					10
	28	5	5					10
	29	5	5					11
	30	5	6					11
	元	4	7					11
味噌用	27		1		7	1		9
	28		1		6	2		9
	29		1		2	7		10
	30		1		2	7		10
	元		1		3	5		10
焼酎用 (泡盛含む)	27		1		5	2		8
	28		2		4	2		8
	29		2		3	2		8
	30		2		3	2		7
	元		1		4	2		7
米穀粉用	27		1	2	2	2	1	8
	28		1	2	1	3	1	8
	29		1	2	1	2	1	8
	30		1	3	1	2	1	8
	元		1	3	1	2	1	9
その他用	27	1			2	1		4
	28	1	1		2	1		4
	29	1	1		1	1		4
	30	1	2		1	1		4
	元	1	1		1	1		4
合計	27	18	22	2	24	9	2	77
	28	20	21	2	21	11	1	77
	29	19	22	2	15	18	2	78
	30	18	21	3	16	16	3	77
	元	16	22	3	18	13	3	76

#### <もち米>

(単位: 万玄米トン)

用途	米穀年度	主食用米	加工用米	新規需要米 (米粉用米)	特定米穀	MA米	輸入米粉調製品	もち米計
包装もち用	27	3	2				2	7
	28	3	2				2	8
	29	3	3				1	8
	30	2	3				1	7
	元	3	3				1	8
米菓用	27	2	1		1	1	2	6
	28	1	2		1	1	1	6
	29	1	2		1	1	1	6
	30	1	2		1	1	1	6
	元	1	2		1	1	1	6
米穀粉用	27	1					1	3
	28	1	1				1	3
	29	1	1				1	3
	30	1	1				1	3
	元	1	1				1	3
加工米飯用 (無菌包装米飯除く)	27	1						1
	28	1						1
	29	1						1
	30	1						1
	元	1						1
その他用	27						1	2
	28						1	2
	29						1	2
	30						1	2
	元						1	2
合計	27	7	4		1	1	6	19
	28	6	5		1	2	5	19
	29	6	6		1	2	5	19
	30	6	6		1	1	5	19
	元	6	5		1	2	5	19

注1: 日本酒用の( )書きは、酒造好適米で内数。

2: 加工米飯用は、レトルト米飯用、冷凍米飯用などとして使用される原料米の使用量であり、無菌包装米飯用として使用される原料米を含んでいない。

3: 焼酎は単式蒸留しょうちゅう(穀類又はいも類、これらの麴等及び水を原料として発酵させたアルコール含有物を単式蒸留機により蒸留したアルコール度数が45度以下のもの(酒税法第3条第10号))であり、泡盛用として使用される原料米を含んでいる。

4: その他用には、玄米茶用、みりん用、朝食シリアル用などがある。

5: 特定米穀とは、水稲収穫量調査で使用するふるい目1.7mmと農家が出荷の際に使用する1.75~1.9mmの間の「ふるい下米」と、1.7mm未満の小さな粒の米(一般的に「くず米」と呼ばれているもの)の総称。

6: ラウンドの関係で合計と内訳が一致しない場合がある。

### 3 酒造好適米の需給状況

#### (1) 日本酒の出荷状況

- 日本酒の国内出荷量は、ピーク時（昭和48年）には170万klを超えていたが、他のアルコール飲料との競合などにより、近年は50万klを下回る水準まで減少。
- 消費者の志向が量から質へと変化していることから、国内出荷量全体に占める特定名称酒（吟醸酒、純米酒等）の割合は増加傾向で推移。
- また、輸出については、日本食ブーム等を背景に近年増加傾向で推移。
- 令和2年については、新型コロナウイルス感染症拡大等の影響により国内外の日本酒出荷量が大幅に減少。

#### 日本酒の国内出荷量の推移

	10年	15年	20年	25年	26年	27年	28年	29年	30年	元年	2年	3年	
												(1~6月)	対前年同期比
日本酒国内出荷量	1,133	871	659	580	566	555	540	533	495	467	419	179	99%
特定名称酒	291	221	174	164	167	173	178	179	171	165	142	58	98%
吟醸酒	34	30	20	21	24	25	24	24	23	22	20	8	106%
純米吟醸酒	25	26	24	29	32	37	42	45	45	45	40	18	105%
純米酒	62	54	57	58	59	62	65	67	64	62	55	23	96%
本醸造酒	169	111	73	56	52	49	46	43	38	35	27	9	85%
一般酒	842	650	485	416	399	382	362	353	324	302	276	121	99%

資料：日本酒造組合中央会調べ。年は暦年。令和3年産は概算値。

注1：清酒は、一般酒のほか、原料米及び製造方法などの諸条件（原料、精米歩留）により、吟醸酒、純米酒等8種類に分類され、これらを総称して「特定名称酒」という。一般酒は日本酒国内出荷量から特定名称酒の数量を差し引いて算出。

2：国内出荷量には輸出量は含まれていない。

#### 日本酒の輸出量の推移

	10年	15年	20年	25年	26年	27年	28年	29年	30年	元年	2年	3年	
												(1~6月)	対前年同期比
日本酒輸出量	8	8	12	16	16	18	20	23	26	25	22	14.9	170%
アメリカ合衆国	1	2	4	4	4	5	5	6	6	6	5	3.7	153%
中華人民共和国	0	0	0	1	1	2	2	3	4	5	5	3.6	203%
香港	1	1	1	2	2	2	2	2	2	2	3	1.5	134%
台湾	4	2	2	2	2	2	2	2	2	2	2	1.4	159%
大韓民国	0	0	2	4	3	3	4	5	5	3	2	1.2	257%
その他	2	2	3	4	4	5	5	6	6	6	5	3.5	166%

資料：「貿易統計」（財務省）。年は暦年。

#### (2) 日本酒原料米の使用状況

- 日本酒の原料米は、一般的に流通している米のほか、酒造りのために作られた特別な米である山田錦、五百万石などの「酒造好適米」が使用されている。
- 日本酒原料米の使用量は、近年、製品当たりの米の使用量が多い特定名称酒が増加していたため、24~25万トン程度で推移していたが、平成30年以降は、特定名称酒も減少に転じたこと等から、令和元年産で約21万トン（対前年比▲9%）にまで減少。

#### 日本酒原料米の使用状況

	（千トン）										
	10年産	15年産	20年産	25年産	26年産	27年産	28年産	29年産	30年産	元年産	対前年比 元/30年
日本酒原料米	405	315	261	243	248	251	241	240	227	206	91%
酒造好適米	99	75	77	76	90	99	97	94	88	83	94%
加工用米	86	89	74	95	105	94	93	88	90	85	94%
その他	220	151	110	72	53	58	51	58	49	38	78%

資料：農林水産省による推計値。

### (3) 酒造好適米の生産量

- 酒造好適米の生産量（農産物検査数量）については、平成26年産主食用米（うるち米）の取引価格の大幅下落等により、酒造好適米の生産へシフトしたこと等から、平成27年産において、需要を上回る生産量となった。
- 平成28年産以降は減少傾向にあるが、日本酒出荷量の急減に伴い、酒造好適米の需要量も減少傾向にあり、供給過剰が続いている状況。
- さらに、新型コロナウイルス感染症拡大等の影響により、国内外の日本酒出荷量が急減しており、大幅な供給過剰が見込まれる状況。

#### 酒造好適米の生産量（農産物検査数量）の推移

(トン)

	10年産	15年産	20年産	25年産	26年産	27年産	28年産	29年産	30年産	元年産	2年産	
												対前年産比
酒造好適米	99,448	74,854	76,788	75,813	90,185	108,797	106,618	102,400	95,856	96,454	84,160	87.8%
山田錦	24,639	22,853	21,399	23,081	29,812	39,528	37,257	38,431	33,916	34,644	28,275	83.4%
五百万石	33,282	23,169	24,186	20,602	22,596	27,078	26,030	20,564	21,203	19,767	17,189	81.1%
美山錦	11,304	7,487	7,016	6,426	7,786	7,838	7,513	7,018	6,408	6,475	5,710	89.1%
雄町	2,502	1,827	1,780	1,700	2,312	2,886	2,481	2,873	2,723	2,932	1,987	72.9%
その他	27,721	19,518	22,407	24,004	27,679	31,467	33,337	33,514	31,607	32,636	30,999	98.1%

資料：「農産物検査結果」（農林水産省）

注：2年産は、令和3年3月31日現在の速報値を直近3カ年の3月31日現在の農産物検査の進捗率により確定値見合いに推計したもの。

### (4) 酒造好適米の需要量

- 酒造好適米の需要量は、令和2年7月に実施した需要量調査及び令和3年1月に実施した追加調査の結果により推計したところ、令和2年産が70～71千トン程度、令和3年産が65～67千トン程度と大幅な減少が見込まれる。

#### 酒造好適米等の需要量調査結果

(トン)

	30年産	元年産		2年産		3年産	
			対30年産比		対30年産比		対30年産比
酒造好適米の需要量調査結果(実数)	70,071	65,806	93.9%	55,983	79.9%	52,294	74.6%
山田錦	27,836	24,950	89.6%	22,370	80.4%	21,926	78.8%
五百万石	15,981	14,687	91.9%	11,460	71.7%	9,725	60.9%
美山錦	4,318	3,922	90.8%	3,060	70.9%	2,771	64.2%
雄町	1,467	1,688	115.0%	1,190	81.1%	1,043	71.1%
その他	20,470	20,559	100.4%	17,902	87.5%	16,828	82.2%
酒造好適米の全体需要量(推計)	87～89千トン	82～84千トン		70～71千トン		65～67千トン	

資料：「令和2年度 酒造好適米等の需要量調査結果」、「令和2年度 酒造好適米等の需要量調査（追加調査）結果」（農林水産省）

注1：「酒造好適米の需要量調査結果(実数)」は、令和2年度酒造好適米等の需要量調査において回答のあった酒造メーカーの需要量の積み上げの実数を追加調査における需要量の増減率を乗じて補正したもの。

注2：「酒造好適米の全体需要量(推計)」は、令和2年度酒造好適米等の需要量調査において回答のあった酒造メーカーの需要量が全体需要量の約79～80%と推計されるため、追加調査で補正した各年産の需要量を当該割合で除することにより推計。

産地銘柄毎の需要量等の酒造好適米に関する詳細な情報は、以下URLの「日本酒をめぐる状況」及び「酒造好適米等の需要量調査結果等」を参照ください。

URL： [https://www.maff.go.jp/j/seisaku\\_tokatu/kikaku/sake.html](https://www.maff.go.jp/j/seisaku_tokatu/kikaku/sake.html)

別冊「資料編」では、より詳細な情報をご覧いただけます。

－ 別冊「資料編」の目次 －

1 米の需給	
1 主食用米等の需給見通し(米の基本指針(令和3年7月29日))	需給1-1
2 米の在庫情報	
1 令和元・2年産の産地別民間在庫の推移(うるち米)(速報)	在庫2-1 Excel
3 米の契約・販売情報	
1 産地別事前契約数量(累計、うるち米、平成26年産～令和元年産)	契約3-1 Excel
2 令和元年産米の産地別契約・販売状況(累計、うるち米)(速報)	契約3-4 Excel
3 備蓄米の買入入札の結果(落札実績)(平成23年産～令和3年産)	契約3-10
4 米の価格情報	
1 米の相対取引価格の推移(通年平均価格)(平成20年産～令和元年産)	価格4-1 Excel
2 スポット価格の状況(日本コメ市場株式会社)	価格4-4
3 米の現物市場の状況	価格4-5
5 支援事業等	
(1) 水田活用の直接支払交付金	支援5-1
(2) 麦・大豆収益性・生産性向上プロジェクト	支援5-3
(3) 畑作物の直接支払交付金(ゲタ対策)	支援5-4
(4) 米・畑作物の収入減少影響緩和交付金(ナラシ対策)	支援5-6
(5) 収入保険	支援5-8
(6) 主食用米の需給安定の考え方、米穀周年供給・需要拡大支援事業	支援5-10
(7) コメ海外市場拡大戦略プロジェクト	支援5-12
6 その他	
(1) 水稲うるち玄米の農産物検査結果	検査6-1
(2) 国産飼料用米の使用可能数量	飼料6-2
(3) 麦・大豆の需要情報	
② 令和2年産大豆の産地品種銘柄別入札結果	大豆6-7
(4) 野菜等の需給情報	野菜6-12
(5) 令和2年産水稲の収穫量	統計6-16
(6) 年産・都道府県別の主食用米作付面積及び収穫量等の推移	統計6-22

農業者と農林水産省をつなぐ  
新たなコミュニケーションツール

# MAFFアプリ

農業に役立つ情報が直接届く。  
現場の情報を直接届ける。



MAFF  
Ministry of Agriculture,  
Forestry and Fisheries  
農林水産省



Android



iOS

○米に関する各種情報は「米に関するメールマガジン」でも毎月発信中です。登録方法は下記URLを参照ください。  
<http://www.maff.go.jp/j/pr/e-mag/index.html>